中華民國僑委會登記證台教新字第壹式零號
香港政府指定刊登有關法律廣告之有效刊物
The Kung Sheung Daily News
督印及承印：工商日報有限公司 香港灣仔分域街十八號
各部電話號碼
編輯部及採訪部 5－283378－80（三線）
經理部：5－281521－3（三線）
營業部：5－279307、5－280708.
中區辦事處：5－225495、5－221238.
今日出紙三大張每份五毫

鄉鎮反蘇力量日益壯大
俄源源增兵阿富汗
兩師生力軍又開入

【伊斯蘭馬巴十一日綜合外電報導】阿富汗境反蘇浪潮正日益壯大，蘇俄部隊祇能控制主要的城鎮，大部分鄉村地區落在反政府游擊隊手中。

阿富汗軍人亦不斷加入反蘇戰鬥行列，甚至一些並非游擊隊的普通人民，據說亦尋求機會，刺殺離羣的蘇俄大兵。

據悉，蘇俄正在中亞細亞調動部隊，兩師生力軍即將進入阿境，增援已在阿境作戰的七至八師俄軍，使蘇軍總兵力超過十萬人。

來自阿富汗的旅客及外交人員報導，由於有不少阿軍倒戈，蘇軍已將阿政府軍繳械，在喀布爾街頭所見，阿富汗兵大多是無武裝的，而重要的設施如電台及政府大廈，則由蘇軍親自防守。

阿富汗軍人把軍火接濟叛軍，並與叛軍並肩對俄作戰，在喀布爾與巴基斯坦邊境之間的重鎮集制拉巴戰鬥仍然激烈。

【喀布爾十一日合衆國際社電】阿富汗回教分子週五聲稱，在對抗入侵的俄共部隊時獲得四次重大勝利，並且控制了阿富汗東北部地區。

來自崎嶇的巴德山、巴迪亞及昆那等東部省份的九、十歲兒童，與他們的父親携手，對抗爲數八萬五千人的俄共部隊，一主要游擊組織的發言人發表上述消息。

西方外交人士已証實巴德山省已被阿富汗人控制，一外交官稱：「阿富汗整個東北部已落入回教游擊隊手中。」

最後消息

【薩爾瓦多聖胡西十一日法新社電】當局今日宣佈，哥斯達黎加與巴拿馬兩國駐此間大使被極左派游擊隊綁架。

【聯合國十一日急電】美國今日正式向安理會提案，要求禁運所有物資，糧食與藥物及其他醫藥有關器材例外，直至美國人質獲釋，安全離開德黑蘭爲止。

美國亦要求各國把駐伊朗外交人員減至最低限度，杯葛方案包括金融貸款在內。

詭譎國際形勢又一頁
阿富汗事發後數天
大批俄專家抵中共

阿富汗民兵槍決共黨分子：這張照片是阿富汗回教叛軍在一月十日發給合衆國際社。圖片說明爲「阿富汗回教組織民兵一個月前在加達哈市附近的法拉城拘捕兩名共黨中學教師。右邊的男子稍後被處決。

【東京十一日合衆國際社電】日本共同通訊社星期五日報導，在蘇俄侵略阿富汗後數天，曾有三架運輸機及三架大型直升機，載四十多名蘇俄機師，機員及技術人員降落中共境內。

共同社自北平發出的電訊說，該批蘇俄飛機約在十二月卅一日抵達中共的黑龍江省，該省與蘇俄邊界接壤，而抵達日期剛好是蘇軍開始侵入阿富汗後數天。

共同社引述可靠靈通消息人士說，四十四名蘇俄人員抵達黑龍江省後，由火車接載往北平，並於本月初乘搭一架定期的噴射機返回莫斯科。

該社報導，這是自一九六零年代末期文化革命結束以來，史無前例地有這麼多高級蘇俄航空專家抵達中共。

共同社說，自去年底中共已接收約九百架蘇製汽車，而該批汽車是北平政府與蘇俄簽約購買。

此外，中共更曾與蘇俄簽約，在一九七九財政年度向蘇俄購買十一架飛機。但共同社表示，暫時仍未獲悉最新抵達中共的一批飛機，是否就是訂購合約一部分。

共同社引述消息人士說，雖然中蘇共最近的關係發展並不理想，例如中共指摘蘇俄入侵阿富汗，但雙方的貿易仍未受影響。

至於中蘇共陷於僵局的和平談判，共同社又引述消息人士透露，蘇俄已經爲第二回合的和談展開籌備工作，這次和談將在今年春天在北平舉行。

聯大召開緊急大會
中共日本塞內加爾猛烈抨擊
俄侵阿觸發另一次世界大戰

【紐約十一日法新社電】中共，日本及塞內加爾週四晚在此間聯合國大會緊急會議上抨擊蘇俄介入阿富汗事件。

中共及塞內加爾將此行動比作納粹德國在一九三八年佔領奧地利。

中共代表陳楚在指出希特勒對付奧地利及捷克的行動爆發了二次大戰戰火時，指摘蘇俄政策的尋求弱點，逐一併吞其鄰國，作爲其野心及擴張政策的一部份。

他說，倘若世界容忍此政策，蘇俄之目標，很快便會翻出其鄰近國家。

塞內加爾代表甘也說，莫斯科介入阿富汗事件，對不結盟國上次在夏灣拿會議中提出的蘇俄及社會主義國家是不結盟國的「自然盟友」主題予以嚴重打擊。

日本代表正仁稱：蘇俄必須立即停止軍事干預阿富汗和撤軍。阿富汗人民必須獲准自行解決國內問題。他表示深切關心蘇俄這些行動，他認爲不單對中東及西南亞洲構成威脅，同時整個國際體系的和平與安全也受威脅。

蘇俄悍然對外用兵
古巴左右做人難
被逼緘默不置評

【華盛頓十一日美聯社電】美國官員稱俄共策動的阿富汗政變對古巴而言，是古巴革命史上最矛盾的外交政策。古巴是俄共的一個最忠心盟國，但古巴尚未對俄共入侵阿富汗表示贊同。

俄共其它盟國——東德、捷克及越南——已熱烈表示支持俄共侵略阿富汗，但古巴仍保持緘默。

僅三月之前，古巴在不結盟運動的高峯會議中尚運極力使該運動正式目標是蘇俄的「當然盟友」。

古巴的該項努力結果不成功，但高峯會議最後通過的文件卻含有很濃厚的反美味道，這反映出古巴在該不結盟運動中的強大影響力。

不願透露身份的美國官員稱，古巴對俄共侵略阿富汗保持緘默，是爲了避免在不結盟運動中釀成重大分裂。

該等官員稱他們只能忖度加斯特羅對俄共的阿富汗政策的感受，古巴官員據報拒絕與美國外交官員討論阿富汗局勢。

但美國官員相信加斯特羅對俄共的侵略行爲有很大的保留，卡某是第一位贊成俄共在一九六八年入侵捷克的領袖，但阿富汗不同捷克，阿富汗是不結盟運動的會員國，傳統上是一個中立國。

再者，加斯特羅的外交政策基本上一直反對大國對小國用武。

反俄示威 來自二十個地區國家的回教徒，星期五日在曼谷蘇俄使館外示威，抗議俄軍入侵阿富汗，圖爲示威者踐踏着火焚燒中的蘇俄領袖布里什涅夫紙像。

前美駐聯大使莫尼漢警告
蘇下一個目標
侵吞南斯拉夫

【華盛頓十一日法新社電】前美國駐聯合國大使莫尼漢警告，南斯拉夫可能成爲蘇俄繼阿富汗後的下一個目標。

參議員莫尼漢在昨日出版的廿六頁紙長的卡特政府外交政策評論中提出警告，如果蘇俄使用武力在阿富汗支持一個共產政權，很明顯地南斯拉夫便有可能成爲下一個受害者。

他說，美國不應讓蘇俄襲擊喀布爾作爲佔領伯爾格萊德的綵排。

參議員莫尼漢補充稱，蘇俄軍隊入侵南斯拉夫，可能招致到一場大戰的開始。莫尼漢屬於民主黨的保守派。他表示美國及北大西洋公約組織應清楚地表明什麼是可以接受的而什麼則不能接受。

華府考慮動用海軍
伊商業部長揚言必惹戰爭

【華盛頓十一日合衆國際社電】國務卿范斯週五拒絕排除美國海軍封鎖伊朗，以支持經濟制裁該國的可能性。

他亦表示美國內俄共侵略阿富汗而可能長期繼續經濟制裁俄共。

他表示，鑑於德黑蘭人質局勢，美國可能對伊朗實行全面經濟禁運，即使俄共會在安理會否決向伊朗進行世界性禁運的決議。

在被問及美國會否透過海軍進行封鎖，單方面經濟制裁伊朗時，范斯稱：「我不排除這個可能性。」

他在接受全國廣播公司的訪問時稱，俄共「可能」在週五晚或週六早上否決安理會的議案。

范斯稱，他認爲現時對俄共大量禁運穀物及削減技術援助及捕魚權等制裁行動，可能會持續一段時間。

他稱：「制裁措施會按需要繼續實行，我們一定要假定會延長下去。」

「如果你問顯俄共入侵匈牙利及捷克，它們很快被人遺忘，但俄人一定要瞭解這次不是一件隨時間消逝的事，侵略者將受處分。」

范斯稱現在美國沒有計劃進一步制裁俄共。

【德黑蘭十一日美聯社電】伊朗商業部長薩爾今日說，如果美國封鎖連接波斯灣與印度洋的荷莫玆海峽，肯定將引起戰爭。

薩氏說，由於該處是西方石油運輸孔道，一旦發生戰事將影響西方經濟，因此封鎖看來是不可能的。

姬達爵士展望本港前途美好
香港無可能獨立 民主改革有商量
有關公務員問題 未見有危險趨勢

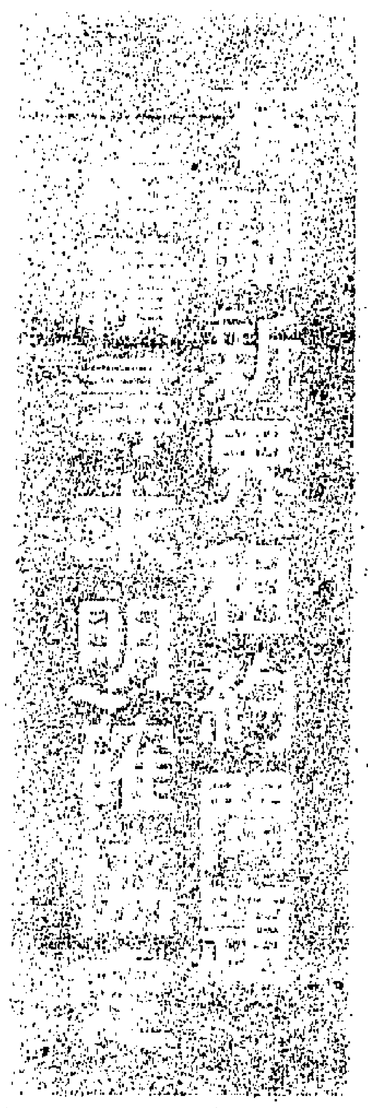

【本報訊】署理港督姬達爵士，接受電台訪問，第二部份昨日播出，他就本港未來的十年所面對的各項問題發表觀感。

在昨日的訪問中，姬達爵士先後就一九九七年新界租約問題；港府與中共的關係問題，與及未來的廉政公署工作方面；公務員與本港的民主改革問題發表意見。

談及新界租約問題，他相信中共在去年底對本港的投資者所作的保証，深信本港的前途是美好的。

至於有關民主改革一項，他直接了當地說，本港獨立是無可能的，但民主改革方面無需跟隨英國的風格。

有關公務員問題，他認爲祇要管方及職方都能明智負責，那不會是危險的趨勢。

問及未來十年，姬達爵士表示：本人認爲本港公務員具有對各種問題的應付能力，是毋庸置疑的。

他說：「我們當要把要辦的事情先後次序安排正確，發展有關組織結構以便公務員除了參加執行部門內的工作外，還有機會參與策劃工作。本人盼望良好員工關係會更爲獲得重視。

姬達爵士表示：本人相信設立公務員常務委員會是改善政府與僱員之間的一項重要發展。他愉悅强爵士及常委會幹了良好的工作，我們須把它擴展。該常務委員會現時正考慮改善職工關係的各種方法和必須設立一諮詢組織系統的問題。本人懇切期待該報告書的發表。本人認爲需改善的地方仍很多。對於目前公務員若干職級的不安情緒，姬達爵士謂：當然這不是危險趨勢，但如果我說健康，相信會被一般人誤解我的意思。本人認爲，彼等對常委會報告書之反應，在許多方面都是可以預料到的。但無論如何，彼等均有機會再次提出彼等之理由，而這點正是一個常務委員會的價值所在。

問及未來十年，廉政公署將會朝著那一個方向發展，姬達爵士稱：廉署最大的成就，當然，是撲滅集團性的貪污。過去之大集團現今已不復存在，而廉政公署現時之工作就是要確保它們不會死灰復燃，彼等還有關於集團性方面的其他難題。貪污行爲並不是自一九七四起便告消失。在私人機構貪污行爲仍然存在，而本人肯定陸鼎堂爵士在計劃將來之工作方針時會顧及這方面。

談到在香港進行民主改革的前景問題，姬達爵士稱：民主及獨立都是有人不時談及的事情，但大家都知道獨立是沒有可能的，因香港是英國屬地，或者中國領土。至於民主改革方面，我認爲最重要是使輿論促使香港人參與香港政府的事務。我覺得我們無需跟隨英國議會政治風格及方式以達到此目的。事實上，在這刻中，我們已在觀塘開始了一個實驗，我希望這實驗不單祇成功，並會推廣至其他地區，把這項觀念發揮。我們應盡多點力使本港居民與其日常生活有關的事情。

談到本港和中（共）關係，姬達爵士稱：簡單的答案是肯定的，我肯定這會實現。我們已經尋求，當然亦有興趣進行合作經營的事業，及改善交通，現時我們正在研究前往廣東省巴士服務的可能性，當然會有更多合作，及進一步的了解。對中國（中共）之價值是無容置疑的。

問及香港和廣東省的邊境是否要開放時，姬達爵士表示：我們當然在中國大陸邊境有更多友善的活動，在深圳設立所謂工業區，已使本港若干工業家及若干居民，在週末可以到那裏渡假。

談及租約期滿問題，姬達爵士謂：根據華國鋒在倫敦與達查夫人，及鄧小平去年春天在北平與港督麥理浩爵士所說的話，很明顯，中國（中共）方面曾考慮此事，否則他們便不會說香港的投資者大可放心了。我認爲這是重要的。顯然中國（中共）方面認爲這是個重要的表示，而我們對此亦加以接納。

問及政府是否仍會在未來十年內繼續與中國（中共）政府討論的問題，以便達成法律界及商界顯然正在尋求的一些明確協定，姬達爵士稱：這些事在未來十年裡絕對有可能發生的，閣下說得很對。我相信這問題亦是法律及會計人士所憂慮的。

姬達爵士又稱：英國並沒有打算放棄香港，事實剛好相反。當本人與現時英國政府領袖討論時，本人感到他們很讚賞香港的治理方法，亦極樂意維持現狀。由他們給予我們的幫助及在防衛方面的承諾，更令我有信心。

姬達爵士認爲：踏入八十年代，香港有極多的事要去完成，我深信香港亦會逐一完成，而其中的決定因素，亦如以往一樣，是人口。香港人務須時時緊記此點，決不可忘記，否則便會自招悲果。

無權杯葛奧運會
華府持觀望態度
視民情及西歐發展才作決定

【華盛頓十一日美聯社電】卡特政府官員認爲，華府無權執行杯葛奧運會。

官員說，華府最多祇能勸告運動員和觀衆，希望他們在蘇俄軍佔領阿富汗期間，志願杯葛莫斯科奧運會。

官員們承認，除非卡特相信他能夠獲得支持，否則他不會發出上述呼籲。目前來看，時機肯定尚未成熟，因此美政府將保持觀望，視乎阿富汗事態及美國民衆情緒的發展，而決定是否呼籲抵制奧運。

官員們又說，即使美國運動員支持杯葛莫斯科奧運，美國也要視乎西歐國家是否支持，才會作出決定。

【愛阿華州第蒙十日美聯社電】美國副總統蒙代爾週四日建議，將原定本年在莫斯科舉行的夏季奧運會，轉移陣地到蒙特里爾或慕尼黑。

他在第蒙機場舉行記者會時稱：「這是我個人認爲奧運會必須在其他地方舉行，此舉有助避免誤爲蘇俄侵略阿富汗是合法。」

他指出一九七六及七二年的奧運會，曾在蒙特里爾及慕尼黑舉行，但他未有透露卡特總統在此建議中，是否與他有同感。

亞洲回教士
促全球教徒
助反俄聖戰

【吉隆坡十一日合衆國際社電】一伊斯蘭傳教士大會在週五呼籲全世界的回教徒，援助阿富汗回教徒對抗蘇俄入侵部隊的「聖戰」。

二百名來自十五個阿刺伯國家，東南亞和太平洋區域國家的代表，參與這個地區性的大會，他們支持一項譴責蘇俄軍事干預阿富汗的提案。

該提案闡明：「這個大會呼籲伊斯蘭大會組織及其他伊斯蘭組織，動員所有回教徒的資源，以所有的物質和經濟，全力援助阿富汗人民的英烈聖戰……」

馬來西亞的回教徒，在反俄運動中極之積極，他們在多個大清真寺內，舉行集會，譴責蘇俄介入其回教友邦。

商討阿富汗危機
西德總理將訪美

【波昂十一日路透社電】一位政府發言人今日稱，繼昨晚在電話上討論阿富汗事件後，西德總理舒密特將訪問美國與卡特總統會談。

政府發言人根尼城稱，舒密特會訪問卡特總統，明顯地主題會是阿富汗。

發言人稱，舒密特總理在主持一個國家安全委員會討論蘇聯軍事干預阿富汗後，昨晚致電卡特總統。

他說舒密特訪美之日期將稍後會公佈。

其在布魯塞爾，據公佈謂歐洲共同市場主席曾建議在本月稍後會到華盛頓，與卡特討論有關蘇聯干預阿富汗。

本會是因爲政府宣佈新租務管制法例擬案而成立的非牟利團體，創會人如閣下一樣皆是本港小業主。該法例擬案由一九七九年十二月十八日生效，如經立法局通過，將管制所有住宅樓宇租值，及保障住客居住權。

如該法例通過後：

（一）如你的住客是大機構或銀行職員或高級職員而租金由大機構交付，你是否被逼津貼該等機構？
（二）你收的租是否可應付供樓利息及分期？
（三）你收的租金是否不合理的利潤？
（四）你是否覺得高級住宅因租客能付較高租金而應豁免？
（五）現在不受法例管制之住宅樓宇是否應繼續豁免？
（六）新法例是否在任何方面對你不公平？
（七）新法例是否會對本港經濟有不良影響？
（八）新法例是否不應由一九七九年十二月十八日起生效，而影響到原本不受管制的合法租約？

本會爲務求達到使新法例對各小業主公共待遇之目的，已成立小組與港府接觸。

如閣下是小業主而上述其中一項對你有影響及希望小組代閣下代言政府者，請在下列第一號表格中填上你的姓名、地址，盡快寄回本會任何一個收發站以示支持。如你更想成爲本會會員，請填上第二號表格。本會不收取任何會費。本會章程可在下述收發站檢閱。

本會是一個非牟利之機構，這次行動亦不收費用。該法例擬案將於行政局及立法局通過而爲港督接納後方成法例。如欲向政府表達困苦則要在擬案未通過前進行。小組委員將竭力保障各小業主權益。

收發站地址如下：

簡輻飴特許測量師行
香港中區日吉大廈[illegible]室
電話：五－[illegible]

小業主聯誼會主席[illegible]謹上
一九八[illegible]年一月十[illegible]日

第一號表格　致小業主聯誼會
本人支持小業主聯誼會之見解。
姓名：　電話：　日期：
通訊地址：　簽署

第二號表格
本人現擬參加爲小業主聯誼會會員：
姓名：　電話：　日期：
通訊地址：　簽署

附註：由於本會工作急迫，爲避免郵誤，本會謹請各位合作，在可能內直接送達本會收發站

英報章大爆內幕
極左分子滲入工黨 伺機推翻英國政制

【倫敦十一日路透社電】一項有關托派及極左分子如何滲入工黨的機密調查報告，今日被報章披露，據指工黨企圖施壓力制止發表該報告。

「衛報」列舉了大部分調查內容，該項調查於一九七五年較後時由全國委員會公開進行。

該份報告引述決心推翻資本主義的極左派分子的備忘錄，內容講述如何從青年社會主義黨及各地的分部滲透工黨。

其中一份備忘錄誇口托派在工黨全國會議中有頗大影響力，並謂「大好的機會擺在面前，我們一定要作好準備，利用它們。」

工黨的條例規定不接納托派分子或組織，該等人士要求急劇改變政策。

工黨的全國行政委員會多年來一直拒絕發表該份報告，顯然是恐怕會損害工黨的大選聲望。

工黨一發言人今日証實「衛報」的報導屬實，他表示未有計劃驅逐支持托派集團的所謂「有激進傾向」的分子。

該發言人稱：「驅逐會員對黨無好處，我們須重政治教育。」

該報告在現時發表，使工黨感到尷尬，工黨內有兩派正在嚴重分裂，一方是由加拉漢領導的溫和派，另一方是由前能源部長賓恩所率領的左派。

該份報告引述激進派備忘錄稱，左派極端分子企圖利用在青年社會主義運動的地位，透過各地黨支部，散播馬克思主義。

該備忘錄提醒托派分子不要作出「極左派的姿態，我們一定要冷靜地建立黨及工會。」

美加强中東軍事力量
在土耳其設監聽站 置核裝備針對蘇俄

【華盛頓十一日合衆國際社電】美國和土耳其昨日簽了四套有關美國使用土耳其境內軍事基地的協定，包括針對蘇俄而設的電子監聽站的使用權。

上述各協定之簽署，被視爲美國在伊朗事件及蘇俄武裝干涉阿富汗事件後，加强美國在已受到上述兩事威脅的中東戰略區中，在各國軍事實力的重要步驟之一。

根據上述各協定，美國繼續享有使用土耳其境內二十六個軍事基地之權力，美土雙方並且就美國增加對土耳其的軍援問題擬訂了種種計劃。

上述四套協定以五年爲期，但需逐年加以檢討，及協商。

按土耳其於一九七四年有進侵塞浦路斯的行徑後，美國國會曾通過了禁止美國武器輸土耳其的法案，美國因此被要求放棄土耳其境內各軍事基地的使用權，上述禁運令於一九七八年取消後，美國即重獲使用土境軍事基地之權。

美國務院發言人荷丁卡德今日稱：昨日草簽之協定包括一套有關美土兩國在防禦及經濟兩方面合作的協定及三套有關防衞互助的國防工業及國防設施的補充協定。

【華盛頓十一日法新社電】華府官員表示：新美、土防衞合作條約，不單祇給予美國一大電子「窗戶」來監視蘇俄，且爲美國核子裝備轟炸機，提供直達蘇俄主要目標的基地。

特別在美國失去伊朗兩個雷達監聽站和蘇俄軍事介入阿富汗之後，這項在昨日草簽的條約，被美國軍事專家認爲是關鍵性的條約。

這裏二十六個軍事基地的其中兩個（設在皮爾力克和細諾普），被視爲特別重要。上述兩個基地，因美國在一九七四年禁運武器給土耳其而關閉，但由於在一九七八年解除禁運，基地已在土耳其的指揮下重開。

在土耳其東南部市鎮第雅巴刻附近的皮爾力克之高度秘密追踪站內，美國空軍設有兩座龐大的天綫，永久地向着一百九十公里（一百八十哩）的蘇俄邊界。

在黑海的細諾普海軍基地內，美國國家安全局專業人士，日以繼夜的收聽蘇俄的無綫通訊，並監視蘇俄在該區出沒的飛機和艦隻。

高雄暴力事件嫌犯 六十五人在押候查

【台北十一日中央社電】台灣警備總司令部發言人徐梅鄰少將今天表示，美麗島雜誌社煽動的高雄暴力事件要犯施明德，已於本月八日到案，在查緝施犯期間，承社會各界人士熱心協力，警總深表感謝。

徐梅鄰少將說：與本案有關嫌犯目前在押的共六十五人，正由軍事檢察官依法偵查中，涉及本案而無叛亂罪嫌的嫌犯，將移司法機關偵辦。俟偵查終結後，依法公開審理。

他說：另情節輕微的三十七人，已交保候傳。向各縣市警察局自首的五十人，經訊明後，也已予交保釋放。

施明德已被處決僅屬謠言

【台北十一日美聯社電】中華民國政府官員否認一項消息報導，謂當局已拘捕二十六名涉嫌協助前出版人施明德潛逃離開台灣的長老會人士，包括兩名美國人。美國星期四日出現的消息說，前「美麗島」雜誌總經理施明德已被秘密審訊，並以煽動反政府罪名遭處決，罪名包括在十二月十日於高雄市發動暴亂。

官員說，施明德已被拘留，但仍未訂出審訊日期。

勢力不下於總統 美國工運領袖 佐治閔尼逝世

【華盛頓十一日美聯社電】聲音沙啞，其崛起成爲美國工運中堅分子而一度爲鉛管匠的佐治閔尼，在週四日去世，享年八十五。

閔尼經二十五年成爲美國勞聯產聯聯盟唯一會長後，他在去年十一月辭職。

自去年五月便在輪椅上渡其餘生的閔尼，於星期日再次進入佐治華盛頓醫院，治療其痛楚的腿部硬化症狀。

「勞聯」發言人錫克說：閔尼的病況在週四日惡化，便立即被送往該醫院的特護單位內。

錫克說，他在週四晚去世。

可能是其妻在三月間去世的緣故，閔尼的健康在一九七九年便急轉直下。多名友人表示：他失去和他結褵五十九載的愛妻後，使他的精神和復原意志，消沉起來。

其妻去世不久，他的膝蓋患處影響他的臀部關節炎。他便日益憔悴、面色蒼白和依賴輪椅過活。

在過去十一月「勞聯」週年大會中，他就坐在這張輪椅上，含着滿眶熱淚，和這個擁有一千四百萬成員的工會辭別。

閔尼被稱爲「勞工先生」，他以鐵腕手段主理這個組織；在一九五五年，他將美國「勞工聯合會」和「產業工會聯合會」合併。

由於他對民主黨及共和黨總統一視同仁，使他成爲一名政治力量居中人，多於一名工會領袖。同時，他並不是一名想當然的人物。

雖然他在一九七六年總統大選時領導「勞聯」强烈支持卡特總統，對抗福特總統，但不久他便成爲總統最固執和最强硬的批評人。

東德醫師成功 高頻聲波接合斷骨

【東德卡馬克斯十一日法新社電】本地醫務所一名主診醫生在今日宣稱，一種利用高頻聲波的新「接合」技術，相信已首次在東德境內用來再接駁一條斷了的腕骨。

該醫生稱，一條折斷的腕骨是用聲波技術及在兩個表面間，鋪上一層薄薄的粉狀骨的方法再次接駁起來。

該些骨粉是由一種特別的膠水附在斷骨上面，然後再以超音波集中在該折斷部位數秒鐘。

該接口產生了接骨質而沒有再次折斷的危險。

該種技術是由東德專家及蘇俄外科醫生協助下發展的。醫生們表示該種技術只能被用作接駁細骨之用。蘇俄外科醫生自一九六七年起已「接合」了一些碎骨。

一生爲他人製造歡樂 美諧星大鼻子 年老多病入院

【洛杉磯十日路透社電】醫院一職員今日表示，八十六歲的諧星「大鼻子」杜蘭提，在洛杉磯醫院治療急性肺炎。

從事表演生涯六十九年的杜氏，因鼻子較常人爲大，贏得「大鼻子」的暱稱。中風後，他在過去六年來一直在輪椅上生活。他在兩日前進入醫院。

杜氏利用其强烈的紐約口音，說出一些如「每個人都希望加入演戲行動（列）」和「我有一百萬個哪」，這些話語，在美國已膾炙人口。

俄大使拜神？蘇俄大使杜洛雅諾夫斯基星期四日在聯合國大會中，合攏雙手聆聽阿富汗大使的演說。這次聯合國大會特別會議是滯論蘇俄軍事干預阿富汗事件，召開特別會議是因爲蘇俄否決了安全理事會議決的行動。

經濟出現危機 傳南韓貨幣 將貶值25%

【漢城十一日美聯社電】星期五日「合同社」報導稱，南韓貨幣即將貶值百分之廿五。

該國家新聞機構引述一政府消息來源之言稱，總理申鉉碻與總統崔圭夏正就該傳聞中的貶值問題及其他經濟措施，以圖渡過目前經濟衰退危機作出一最後討論。

「合同社」稱，該次貶值是欲刺激停滯不前的南韓出口，及制止繼續增加的進口以圖改善該國日趨惡劣的收支不平衡形勢。

該次百分之廿五的貶值，將會使現時一美元兌四百八十五南韓圓的兌換率轉爲一美元兌約六百南韓圓。

兌換率自一九七四年十二月起便實際上定在一美元兌四百八十五圓的兌換率上。當時南韓名義上是採用一浮動兌換率制度。

南韓在去年未能達到其出口目標，這是四年來的首次。而去年又創下五十億美元貿易赤字的紀錄，前年的赤字僅爲廿二億美元而已。

南韓去年的消費物價指數亦上升了約百分之廿一。

布朗訪問武漢 參觀潛艇船塢

【北平十一日路透社電】美國國防部長布朗今日訪問武漢一中共潛艇船塢；他表示祇有那些不希望和平及安定的人，才會關注他這次訪問中共。

布朗與中共領袖會談五日之後，已於昨天離開北平；在會談時，他們集中討論蘇俄介入阿富汗事件。

「武漢造船廠」廠長林璞女士，陪伴布朗四處參觀，他們曾爬入一艘適合在內河航行的潛艇內。

當問及蘇俄對他這次訪問中共的反應時，布朗說：

「我認爲他們不希望見到我或一艘中共潛艇在莫斯科河流中出現。中（共）美合作並沒有以任何人爲目標。它祇代表維持和平及安定；但我認爲那些不希望和平及安定的人，才會關注我這次訪問。」

美國軍方人士表示，在船塢內的中共潛艇，在科技方面大概和美國「古板級」潛艇相若；美國海軍現已棄用該類型潛艇。

但他們說，他們的印象深刻，因爲潛艇每一塊零件，都是由中共設計和製造的。

布朗在返回華府前，計劃在今晚飛往上海，作爲期兩天的訪問。

布朗參觀中共飛機：美國國防部長布朗星期四日前往武漢途中，在天津停留一小時，並在附近一空軍基地參觀中共製造的飛機，圖爲他爬上一架中共製造的F七型噴射戰鬥機，視察該機設備。布朗稍後表示，中共的飛機較超級强國落後了十二年。

荒唐賊偷走一條街 千碼小徑竟然失踪

【西澳伯斯十一日路透社電】警方今日表示，一條在伯斯通往一座新屋邨的一千碼小徑，被人偷去，三千三百塊新近舖設的三合土石板，在上週失踪。

天下之大

【吉隆坡十一日路透社電】新聞部稱，由三月五日開始，馬來西亞會禁止在電台及電視刊登酒類及其他色情性物品的廣告。禁制令是由有回教事務及電檢處官員出席之委員會決定。

副部長巴渠逸說，政府曾遭受來自多個團體的壓力，要求禁制色情及酒類廣告。

有關之回教道德團體代表多數馬來西亞人口，他們投訴反對非回教性廣告出現螢幕。

最高法院院長江華解說 中共所謂司法獨立 原來須聽黨的指導

【北平十一日路透社電】「人民日報」今日稱，中共之最高人民法院院長江華認爲，司法應該獨立，但共黨應對它們有一定的控制。

江華是在一月一日中共實施新法律後不足兩星期，在一項電台會談中作出他的意見。

該份官方報章在報導他的說話時稱：「要人民法院順利運用它們的司法權力，它們必須獨立處事及絕對根據法律行事。」

但他補充：「事件的關鍵是在於如果要人民法院順利推行它的司法權力，我們必須增强黨在司法行政上的領導。」

江華被引述謂：「這是完全肯定人民法院在進行獨立審判時，必須遵守法律及同時遵守共黨的領導。」

美六黑人牧師 赴伊說孔美尼

【華盛頓十一日美聯社電】豪斯頓一批黑人牧師星期五日手持簽証，隨時準備動身前往伊朗，力求與孔美尼會面及解救被困德黑蘭使館內的美國人質。

國際人類進步牧師委員會律師谷巴表示，他與五名牧師計劃在星期五晚離開美國往伊朗，但這次旅程延遲了一天，因爲他們在星期四日才獲得簽証。

谷巴說，日前唯一可能阻遲啓程的因素，是團員的健康及家庭事務的安排。

該牧師委員會是一國際組織，是在伊朗好戰份子佔據美國大使館後成立。

社論

施明德緝獲與陳若曦返台

論自由中國的保安力量與政治觀點

如果想明瞭自由中國在台灣的政治觀點和保安力量如何，則最近高雄暴力事件重要嫌犯施明德的緝獲，以及一度「回歸」大陸的女文學家陳若曦的返台，可以獲得相當解答。台灣的施政，在過去受中共全力軍事政治進犯威脅，虎視眈眈，正處於非常時期之際，自用非常決策以爲對付。及今中共的野心雖然存在，但公然赤裸的力量已經不行，方式也告改變了。所以台灣爲了適應當前的環境及政治氣候，若干的措施亦隨之而更動，出現了新的形式。一方面側重於經濟擴展、地方建設、人民生活的提高；一方面更廣泛的推行民主選舉，逐步完成民權政治。這樣固然帶給台灣繁榮利樂，也可能予一小撮野心分子另作狂妄活動的機會。

「美麗島」事件就在這樣的環境下產生。肇事分子誤會政府自由寬大的政策，作爲無限制的弱點，發表反政府、歪曲事實、顛倒是非的言論，到處暴脅民衆，成立辦事分處，擴大力量，務意不斷發動示威，已不是一個刊物出版社應有的所爲，儼然是暴亂集團起事的行動。而去月十日，假借紀念人權日名義的高雄暴力事件，出名號召的，是「美麗島」發行人、立法委員黃信介，參加行動的主要人，有林義雄、張俊宏、姚嘉文等，而實際全部策劃、擔任總指揮的，就是原「美麗島」總經理施明德。照事實與謀客去論斷，施明德實應負了重大責任。沒有施明德的煽動策劃，可能不致釀成如此猖獗、如此兇狠的大規模行動。

我們窺探施明德等，敢於製造暴亂、放恣活動的原因，有幾點是值得注意的：

一、自然是「台獨」所倡叛國賣國的思想餘毒作祟。台灣經過十餘年努力的建設，經濟更豐盈，地方更安定，社會更進步，成爲亞洲數一數二的地方。這個成果，全靠政府正確的領導，和台澎當地的及大陸遷移來的同胞全體的努力，用血用汗換來的。而且同祖國不論在歷史上、在地理上都有牢不可破的血緣關係。「台獨」分子竟忽視這鐵一般事實，妄圖用台灣獨立，台灣人治台灣的口號，欺騙民衆，煽動民衆，破壞安定的秩序，拆散現有的團結，摧毀幸福的生活，造成亂局，以便他們從亂中建立勢力，進行陰謀，奪取私人的名位利益。像「台獨」組織前竟在美國上演自封台灣主席的醜劇，犧牲千幾萬台胞的安定幸福和國家的利益，而逞數個人的私圖，試問其罪豈不容誅麼？

二、妄欲借助外人力量以掩護暴亂的狂想。「台獨」分子一向活動，都託庇於外國而進行，充份表現出賣國思想。這次施明德的活動，首先與美國籍女子艾琳達結婚，再則利用外籍太太活動的便利，使共同參加策劃、聯絡、宣傳的工作，及高雄暴力事件發生，艾琳達自認當時參與，後走避於美國在台協會，要求庇護，爲政府列爲不受歡迎人物，驅逐出境；及至本港，尚造謠惑衆，詆揑攻擊台灣當局。又在暴亂中，傳說遠颺至美國的「美麗島」社長許信良竟欲向美國國務院要求干涉。結果一切迷夢都落空。祇反映彼輩皆無國家觀念，認外國人爲爺爺的涼血動物。自絕於國人，那有思想念及廣大的同胞！

即此賣祖國、媚外人、用暴力、亂法紀，簡直是無恥的叛國的行爲，必爲台灣同胞唾棄的。施明德的初期逃脫，終告緝獲，固表示台灣保安制度的嚴密，部署的週到，員警的努力合作用命，使叛國倡亂者無法匿藏遠遁；而另外的一點，正如警備總部發言人所指出的，更是愛國人士的從中協助，全體民衆擁護政府，熱愛國家，紛向治安單位，提供消息，清除邪惡的具體表現。

政府雖然逮捕不法的爲首暴力組織分子，但蔣經國總統及孫運璿行政院長，均就此次事件一再鄭重表示，一切將依循法治常規秉公處理，毋枉毋縱，絕不會牽連無辜，亦不容許任何人利用高雄事件滋生事端。政府對促進民主與保障人權有最大的誠意與決心，也絕不會受高雄事件的影響而退縮。可見政府的態度是非常公正而開明的。

台灣的女作家陳若曦去國十八年，中間又曾爲中共統戰宣傳欺騙，身入大陸，親歷文化大革命慘劇，後再逃出赴美，從事於寫作。但當高雄暴亂事件爆發後，她卻信賴政府，決然歸國旅行，以明一切眞象，而政府亦表示歡迎。大概政府認爲，凡屬中國同胞，如不在行動上造犯法紀，破壞國家，在言論上蓄意造謠，蠱惑人心，任何人都可獲得自由和尊重的。

星洲頒佈嚴厲措施 管制投機者炒樓花

情況與港相似可供借鏡

【新加坡十一日法新社電】新加坡政府已公報了買賣私人樓宇的新嚴厲措施，以制止在住宅地產市場上的投機活動。

在昨晚的一項聲明中，國家發展部宣佈大幅度增加訂金，不依時履行合同的更高罰金和賦予房屋總監有查閱地產發展商的預購樓宇登記冊的權力。

該些今日開始生效的條例下，訂金將是樓價的百分之五，直至目前為止，五萬元以下樓宇單位的訂金是五百坡幣(二百廿五美元)樓價逾卅萬元者的最高訂金額是三千元坡幣。

罰金率亦已被提高。新準在卅萬元樓價以下者為訂金的百分之五，逾卅萬者則為百分之十。在舊例下，罰金是訂金的百分之二十，超過卅萬元樓價的罰金最高額僅為六百元。

因此一個預購一間價值卅萬元的物業的人現在將要付一萬五千元訂金(舊例為三千元)，而不依期履行買賣合約則須付罰金一千五百元(舊例為六百元)。

加緊管制及阻撓投機活動的其他措施有：

——給予一位買家的在規定時間內要求履行合同的特權不再是可以轉讓的。

——履行合同特權一旦由一名買家得到後，在該特權期滿之前同一個單位不能轉讓。

——發展商必須要有一樓宇預購的登記冊，而房屋總監有權查閱該登記冊，登記冊內必須載有履行合同特權持有人的詳細資料及已付的訂金數額。

會與性感尤物珍羅素相提並論 廿九年前新聞人物 送子婦人突遭謀殺

【倫敦十一日美聯社電】倫敦警方星期四晚報導，廿九年前把親生男嬰送給好萊塢性感象徵珍羅素為養子的一名倫敦婦人，在燒毀的寓所內發現遭人謀殺。

發言人說，五十三歲的卡雲娜太太被人勒死於寓所內，而寓所更遭人縱火，企圖掩飾這宗兇案。

卡雲娜最後一次露面，是星期四與一名男子離開一間餐館。

卡雲娜可說是一個傳奇人物，一九五一年一個晚上，她手抱著十五個月大的嬰兒湯美進入倫敦矢貂酒店珍羅素的套房內，請求珍羅素收養她的兒子，因為較早時有人表示，珍羅素希望收養一名嬰兒。

現年五十八歲的珍羅素回憶往事說，當時卡雲娜太太對她表示，已有多名子女需要撫養，故希望她收養該名男嬰，使他的生命能有較佳的成長機會。

珍羅素答應請求，隨即帶同男嬰前往美國，並表示卡雲娜太太的行動，是無私的表現。

但當時有很多婦女反對卡雲娜太太的行動，英國議會更提出辯論，研究卡雲娜太太把男嬰湯美送給珍羅素是否合乎法律及道德。

卡雲娜太太及其丈夫婿後來被控告違反英國的一九五〇年收養法案，該法案禁止婦女不經由合法收養機構安排而把子女送給別人。

但卡雲娜太太獲得有條件的釋放，即是若果她不再犯法，便無罪省釋。

一九五二年，珍羅素與其丈夫羅拔和達夫合法地收養湯美，改名為湯美和達夫。

珍羅素把湯美的英國籍貫轉為美籍，並保送他前往一間私立學校接受教育，而且經常和他前往滑浪及打獵，湯美最後的消息，是在洛杉磯居住，職業為音樂師。

珍羅素經常寄相片及信件給卡雲娜太太，使她得知湯美的情況。

自從把湯美送給珍羅素後，卡雲娜太太便公開宣佈，將會容許任何人收養她的子女，只要能讓她的子女有好的生活。

一九六九年，卡雲娜太太在倫敦法庭被控以假理由騙取領恤金，被判守行為一年及接受精神治療，卡雲娜太太把這次事件歸咎於太過掛念湯美及聽到關於湯美的閒話。

她說，要靠服食藥才能安定情緒，因她實在後悔把兒子送給別人。

當年卡雲娜太太因服食過多藥物而被送往醫院接受治療。

一九六九年卡雲娜太太在倫敦與湯美團聚，當時湯美已十八歲，珍羅素也在場，當時卡雲娜太太說「我毫不後悔讓湯美離開，你看他多麼英俊，他是一名充滿魅力的電影明星的兒子。」

但湯美的人生歷程並非那般美好，一九七〇年他在加利福尼亞州被捕，涉嫌藏有大麻，八年後，他又因在同一州內醉酒駕車，入獄四天。

不欲供過於求影響油價 科威特考慮四月起 每日減產五十萬桶

【科威特十一日美聯社電】石油部長沙伯週五稱，科威特政府「正考慮由四月一日起，每日削減產油量百分之廿五，即由二百萬桶減產至一百五十萬桶。」

他表示：「去年石油供應短缺使科威特產油量超過所需的水平。」

「如果石油供應短缺，科威特將小心行動，密切注視世界的石油供應情況。」

沙伯相信油價「會一如過去數年般穩步上漲，油價是不應凍結的。」他謂：「凍結油價只會導致不良後果，產油者及消費者均蒙受損害。」

沙特阿剌伯石油部長耶曼尼最近發表聲明，謂石油在本年較後時會有烈除，沙伯在評論該項聲明時稱，目前每桶廿四元的油價會持續下去。

但他預測現貨市場的油價每桶由卅八至五十美元不等，並且會「一直降價至比石油出口組織所訂的高一或二美元。」

油價劇增降低暖氣 美醫生謂慎防冷死

【紐約十一日美聯社電】隨著油價上升及氣溫下降，美國醫生警告，在室溫不夠的室內，會有凍死可能。

自一九七四年世界油價開始上升時，死於體溫過低的美國人數目一直增加。情況對年老、幼嬰、精神不穩定或長期患病者尤其危險。

醫生稱，當室內溫度降至攝氏十三度時，體溫過低症能對一些人構成威脅。而即使一個受害者及時被發現及再救醒，亦會受到不同的嚴重性打擊，包括心臟問題。

比斯他醫院急救室主管羅尼利週四稱：「居住在收入低的次等房屋的人，特別危險。」

據全國健康中心公佈，在一九七零年代，全國每年平均凍斃者數目在四百左右，但當油價開始上升，死亡數字由一九七四年的三百四十八人升至一九七七年的六百三十四人。

近年最新之數字，死亡率比以往增加百分之六十五。

日本立例進一步節省能源

【東京十一日路透社電】一名政府發言人稱：日本內閣今日決定一個新的節省能源措施，將日本的石油消耗量每年削減百分之七，代替原先削減百分之五的目標。

該些措施包括要求餐館、快餐店和電視台等午夜休業，及將室內溫度減低一度至攝氏表十八度等。該些措施在比較上屬溫和性的，又沒有法例明文規限。

經過油價的一輪猛漲後，首相大平正芳在上月宣稱，要削減用油量，這是在多次報導謂日本今年的石油進口額，將達五百三十億美元後宣佈的。日本去年的石油進口額是三百二十億美元。

在今日的會議中，內閣亦決定要求駕車人士在公路上的行車時速，不逾八十公里(五十哩)，而在市區內則要低於四十公里(廿五哩)。在會議中，大平正芳表示他將研究是否需要實行電油配給措施。

該發言人再補充稱，電力公司及水泥製造商將被「強烈地指示」使用其他非石油物資作動力生產用途。

孔美尼槍靶：賓夕法尼亞州一間槍店老闆，星期四日向顧客展示供一百碼距離射擊的孔美尼槍靶。

印尼泰馬華人資金紛紛湧入 新加坡樓價搶高 中等階級深叫苦

【新加坡十一日路透社電】房屋價格上升已使新加坡人士感到憂慮，很多人表示他們的小島很快會面臨像香港的同一情況。

在過去三年，價格迅速增加百分之五十至一百，已使到很多中等收入及甚至一些較高收入而不合格入住公共廉租屋者不能擁有住屋能力。

雖然政府保證住宅會保持密切注視情況，不會容許它不受控制，然而很多新加坡人感到不滿意，本地報章已對不滿提出批評。

很多人舉出香港的經驗，指出當地政府對公衆壓力低頭而關注，採取行動，不抑在狂升的租金，當地的物業價格已極度膨脹。

新加坡政府已表示當所有已批准之建築工程完成後，供求之不衡將會恢復，而房屋價格將會受管制。

國家發展部長陳氏稱，物業價格迅速上升是由於東南亞地區政局不穩定而致，伊朗革命而起之原油危機及一項導致對紙幣失去信心而引起。

陳氏強調，在新加坡的物業價格不會飛升至像香港一般，他說：「這是因為新加坡政府處於一個對市場有相當影響力的地位。」

新加坡政府已通過法例，祇准外國人購買超過六層高大廈的住宅單位。

然而建築界消息稱，私人便宅之需求，特別是豪華住宅尤甚。

一向位於搶手地區而受很多外國使館喜歡的豪華住宅，最近以一百萬坡幣售出，三年前它的價錢祇是四十萬坡幣。

市場消息稱，雖然政府有限制，但外資流入本地物業市場仍無法竭止。

據消息指出，在大部份的搶購者中，以印尼及馬來西亞人為多，大部份是華人，他們都不理會價錢而搶購。

消息稱：「這些人大部份想在本地建立永久之聯繫，一些是為他們在本地讀書的子女購買物業，但差不多所有都發現新加坡物業市場是好的投資。」

地產商估計，在過去數月，外國人佔買家的百份之四十。

據發展商指出，政府正嘗試透過一個法定組織為中產階級建住宅單位，但由於需求太大而需要數年去完成這個計劃。

到明年，新加坡二百五十萬人中的百份之七十五，將居住在公共屋邨，但中產階級仍會處於一個進退兩難的地位。

坐飛機此君最快 44小時環遊世界

英保險商締新紀錄

【洛杉磯十一日美聯社電】除了太空人以外，沒有人比四十一歲的倫敦保險經理史賓比用更短的時間飛行環繞地球。

史氏用了比上次世界紀錄短九小時的時間，乘五班定期班機環遊世界，在離開洛杉磯國際機場四十四小時零六分鐘後，於週四飛返該機場。

三名澳洲記者於一九七八年以五十三小時卅四分，乘定期班機創下世界紀錄，在一九五七年，三架B五二型轟炸機以四十五小時十九分創下環球飛行紀錄，它們曾中途加油，這兩項紀錄均被史賓比打破。

史賓比在旅程中睡了兩小時，他在抵達此間後稱：「我認為我是在大氣層內最快的環球飛行者。」太空人環球飛行一周約需九十分鐘。

他特別要揚英法合製的協和式飛機打破紀錄，該機以時速一千四百哩的速度，由倫敦飛往新加坡，他又表揚一架飛經曼谷、馬尼剌及東京的北歐航機，該機幫他把原定的四十六小時目標縮短了一小時。

他比原定時間早抵達東京，使他可以登上一架飛往檀香山的泛美航機。

一名醫生在史氏完成旅程後宣稱他「健康甚佳。」

他說：「醫生謂我的血壓只稍微上升，但那可能是因在過去半小時內接受訪問及與不少人握手所致。」

他此行乘了五架飛機，由洛杉磯開始，所經之處包括倫敦、巴林島、新加坡、曼谷、馬尼剌、東京及檀香山。他在上述的旅程中皆坐頭等座位，只在由最後一站飛往洛杉磯，是乘坐經濟座位。

史氏稱：「我認為自己是空中旅遊專家，他在一九七九年飛行超過三十萬哩，本週是一年

錄打賭，他的機票費用約八千美元。

英國人史賓比聲稱以四十四小時零六分的時間打破乘定期班機環遊世界的紀錄，他在一月十日從檀香山飛返洛杉磯時，與該機的機長及空中小姐合照。

中共承保政治風險

【北平十一日美聯社電】「人民日報」星期五報導，外國商人在中共投資，若恐防有戰爭、暴亂、罷工或政府充公財產等危險，現時可以向中共人民保險公司購買「政治風險」保險。

該報說，保險公司更提供一種新保險，保障外國投資者不會因合約未能依期完成而有所損失。這兩種保險服務是根據國際慣例施行，而外國商人可要求這種保險服務。

但該報補充說，若果投保人違反中共法例而導致政府採取充公財產行動，則保險公司不會賠償這方面的損失。

「人民日報」說，香港的豐江發展有限公司(譯音)與廣州市建築部合作的房屋發展計劃，已購買「政治風險」及「合約失期」保險。

「人民日報」說，中共保障人命、財產及福利等方面，而基本上是與資本主義保險業不同，因那些公司只是牟利性質。

該報說，中共的保險業亦將會把資金撥入借貸及投資用途，並與若干機構如消防局合作，推廣安全措施。

伊朗遜王巴里維 不願再居巴拿馬

遣密使赴白宮會晤佐敦 商量選擇更好棲身之地

【紐約十一日路透社電】美國廣播公司電視新聞部報導，伊朗遜王在巴拿馬逗留不足一個月後，希望離開該處。

該公司昨晚在一項來自華府的報導中表示，據悉前伊朗王今日派遣其私人密使雅巫到華府，與白宮幕僚長佐敦會晤，討論選擇其流亡安身之所，當要求他們評論時，白宮和國務院俱表示，他們沒有這次會晤的資料。

伊朗遜王經兩個月在美國治療癌症和膽疾之後，由於引起爭論的緣故，已於去年十二月十五日離美前赴巴拿馬。

經數週秘密談判後，佐敦居中協助確保巴拿馬政府同意接待他。

伊朗遜王於十月二十二日到美國求醫，但不足兩週，伊朗好戰學生便在十一月四日，強佔德黑蘭美大使館。他們仍然會持五十名美國人質。

美國廣播公司引述見識淵博的消息人士之話說，據瞭解，雅巫會對佐敦表示：「伊朗王同意到巴拿馬的唯一理由是，他曾被引導，使他相信此舉會導致美國人質的釋放......」

該公司說：「由於人質並未獲釋或有任何跡象可望獲釋，伊朗王認為他們在什麼地方也沒有分別；同時，他有其他很多地方比巴拿馬還好。」

南韓拒與北韓組聯合奧運隊

【漢城十一日法新社電】南韓今日斷然拒絕北韓的建議，共同組織一個南北韓奧運隊參加莫斯科奧運會。

一封由南韓奧委會主席朴鍾圭致北韓金容順的一封正式函件，在中午透過板門店的南北韓協調委員會的聯絡處遞送，作上述決定。

該信稱，在未來建立互相信任及達致雙方交換運動經驗前，組織一個單獨奧運隊是非常困難。

該信建議北韓在七月莫斯科奧運會後舉行一個雙邊會議討論任何未來運動之交換。

該信稱，南韓願意與北韓於任何時間在漢城或平壤舉行友誼運動比賽，以達致互相信賴之目的。

旺角場今演甲組足球聯賽 南華狀態已有起色 市政攻力弱難爆冷

下午三時卅分開波門劵五元

【本報訊】旺角球場今午上演甲組足球聯賽第二循環賽事，南華再鬥市政，下午三時卅分揭開戰幔，頭場雙方預備組先於一時三刻對壘，門劵一律收五元。

南華受到傷病球員困擾，戰績低落，近期已漸有起色，上賽對海蜂淨勝兩球，剌激起整隊士氣，可惜尹志強的傷患仍未十足痊癒，否則，南華可以有較佳的演出。

市政已頻臨降班邊緣，球員配搭較弱，與南華相比，實是強弱懸殊，但南華在首循環幾經辛苦才以一比零擊敗市政，可見南華的鋒力欠銳，遲半老將何容興把關仍能保持水準，上仗對海蜂，力挽狂瀾，才保持勝利戰果。市政攻擊力量脆弱，要破南華最後一關，實不容易，他們對於護級已無心理負担，踢得較放，祇要有鬥志，在狹窄的場地下，可使南華陷於苦戰，但要爆冷，就不容易了。

南華的兵源，在數目上是足夠的，但部份球員的質素有限，亦有欠穩者，故此，在聯賽的成績平平，崔永生、王展鍵並非優秀球員，徐海弘、霍永基、李志鴻、黃國安等經驗仍淺，陳德偉、陳國良、池一坡等狀態稍沉，故此，南華需要所有傷兵復元及球員的狀態回復正常，才能發揮本身的潛力。

市政今屆沒有足夠實力護級，球員的作戰情緒已受到影響，因此，南華今仗若然不太失準的話，相信可以穩奪兩分。雙方可能列陣如後：(太陽神)

(南華)何容興 池一坡 陳國良 駱德輝 徐海弘 何新華 陳德偉 梁能仁 葉志強 尹志強 黃國安

(市政)張華源 陳家富 朱德鳴 江龍山 陳寶榮 鄧世勳 李國榮 呂忠賢 刁漢文 李龍基 李偉邦

節省開支避免貼錢打波 倘若對賽球隊同意 市政願意閉門作戰

朱德鳴離隊會方不加阻撓

【本報訊】市政一位職員昨晚表示，不論黃瓏信是否會重返市政，該會也不會阻撓朱德鳴轉會南華。

該位頗有份量的市政職員謂，他們迄今仍未發出轉會紙予朱德鳴，祇是為了尊重領隊莊臣，莊臣離港往英渡假，他會在日內返港，絕非外傳故意留難朱德鳴。

另一方面，「兄弟班」的市政，因為本屆球市不景，多場賽事的門票收入連球場的開支也不足支付，每每要貼錢打波，財政大失預算，該位人士表示，雖然如此，市政仍然不會主動提出閉門比賽，以減少虧蝕的，他們會設法尋求贊助，以便維持球員車馬費津貼及「貼錢打波」。

但他補充說，如果有其他球會願意節省成本，倡議閉門作賽，市政也樂意奉陪。

月前在旺角球場打夜波要大約四千元開支(主要是場租、燈費、差費及驗票員等)，在大球場的成本更是多出百分之二百，要八千元開支，本季迄今已有十五場以上的球賽是票房收入不足球場成本，而要球會「贖身」。(傑士)

寶路華操練積極 張子岱履新後 基夫週日可復出

【本報訊】寶路華最近因戰績每況愈下，而原有教練朱永強自動辭職，新教練張子岱走馬上任，為了明瞭各將情況，張子岱連日來在操練中，向球員作循序漸進的引導，已大致掌握目前球員的踢法資料。

在連日來的操練中，球員的練習態度甚為認真，且華洋球員一起操練，不分彼此，運動量是一樣的。

昨午的操練，為了使寶路華有一完整的作戰方針，及進一步了解各將，張子岱就各人的踢法安排練習，首先指導及操練黃金福的把關技術，繼而個別訓練，以兩翼奴域基及鄧金有落底線傳中，由翼尼、積奇接應作攻門的訓練，而且又操練黎榮富及余國森兩人作疊瓦式的助攻，引球推入底線傳中，以便鋒將攻門，此外中場球員亦作供應兩翼的練習。收操前作分隊賽的半場攻防戰，如佈越位陷阱，緊迫貼身踢法，如何撕破密集打法。

因水土不服而染病的基夫岩士唐，昨午見其已康復，個人獨自在場邊練習體能，希望恢復作戰水準，寶路華秘書詹培忠說，基夫的病已康復，在週日將可上陣。

教練張子岱稱：寶路華各球員都有基本技術，而過去作賽不佳原因，可能是隊型發揮不到而已。明使準備一改過去打法，放棄長傳急攻，多以短傳滲入，此外，並利用左右後衛兩人作疊瓦式助攻，從而使整隊的攻擊力更為增強。希望如此可以發揮出球員本身的優點。

今晚寶路華仍在跑馬地作大戰前夕最後一課長操。(光)

南華今戰市政不敢大意 精銳盡出尹志強復掛帥

【本報訊】南華在今日對市政的甲組足球聯賽將是「夫添」出擊，因患病休息了一段時間的中鋒尹志強復出，與陳德偉合作打雙中鋒。

教練吳偉文表示，南華對完市政後，接踵而來的是連場大戰，十七日(下週四)聯賽對東昇，二十四日在總督盃初賽遇寶路華，這兩場比賽得失都十分重要，雖然尹佬剛剛痊癒，但為了練好隊型及催谷球員的比賽狀態，所以派尹志強上陣。

吳偉文透露今仗仍然會採出「四四二」的陣式與市政週旋，右後衛的崔永生因患感冒，仍然休息，以徐海弘再回任該位置，其餘三位守衛是駱德輝、陳國良及池一坡，四位中場是何新華、黃國安、梁能仁及葉志強。雙箭頭陳德偉及尹志強。(傑士)

華蜢仔

巧婦難為無米炊 大頭朱唯有辭職

舢舨隊時運不濟 增實力再斟韓援

「計時隊」中途換個練馬師，目的希望演出有所改善，當然有佢嘅理由，但係等日個球人茶市俱樂部對「計時隊」呢個措施，未免對「大頭朱」個聲譽有所影響。

「小黑何」仲認為：就算更好一個厨師，如果配料唔得，又點整得去泡製珍饈百味，但仲認為「大頭朱」係一個好教練，竟然亦都做唔埋一手，似乎欠近情理。

雖然「大頭朱」唔係冇咗教練做就會生活有問題，但係咁短引，世事嘅野有鬼就唔會死得人喎。

「高老」朱德鳴上山意志已堅決，「乾淨隊」嘅老秘莊臣亦都返港，等日「高老鳴」向佢提出要求轉會問題，「秘書莊」亦都原則上經已同意，但係第一個條件，就係要「少林寺」交換個「南軍信」，雖然呢個似乎唔係問題，為獨是「南軍信」係突然拂袖而行，呢班「西國籌公」究竟會唔會咁順攞作為交換球員，睇喙就唔係汽水咁簡單。不過如果「南軍信」自己提出，相信唔會留難嘅。

等日「乾淨隊」操練，「高老鳴」就冇前往參加，換言之今日佢會唔會替「乾淨隊」上陣，「高老鳴」話佢係職業球員，一定要有職業道德，教頭到時要佢落草地，佢亦都要搏到盡，雖然佢打完今場之後就會轉會上山學法，但未離開「乾淨隊」之前，亦唔能夠咁冇道義去側側脾兩頭岳。

「亞籌」等日依然參加「計時隊」操練，佢認為「香港腳」雖然可愛，但係自己飯碗亦緊要，因此佢就冇興趣去湊人高興，「亞籌」仲話會方冇留難佢，只不過係自己工作無法抽空啫」。

海蜂雖然增添咗件「高麗林」，但係就未打過一場勝仗，「茅泰」就話殊「舢舨仔」係一世唔夠運，本來將「少林兵」同「手蛋隊」都有咁少「猛士」，可能腳風唔順，變成打落就輸多少，認真够唔激氣，雖然連續兩場都攞唔到獎金，但係「茅泰」就介紹我軍猛仔買番提金來，熟晒晒飯直落都可以攬掂。

為咗增強實力，海蜂又向「高麗國」斟緊一件國家隊嘅中場隊加盟，「班主古」等日操練近，不過時機未成熟，「班主古」就當然守口如瓶，惟是空穴來風未必冇因，相信我軍蜢仔唔會睇錯。

甲一組籃球賽 籃合再傳捷報

【本報訊】昨晚在灣仔修頓球場舉行的籃球聯賽，本屆升上甲一組的籃合再傳捷報，以七十九比七十一勝消防，上半場籃合以三十九比三十五領先，兩場甲二組友邦勝自力五十九六四十九，傑志勝公民比十二比四十三。(玲)

吳教練惹上官非

南華教練吳偉文被球證打報告，指其在一場賽事進行中干擾旁證。假如紀律小組接納球證報告，吳偉文可能被飭令不准進入球場執教，等於教練坐波監，本港球壇屬罕見，不過教練可在觀衆席利用對講機指揮是不受干預的。

球壇淺唱

諷刺力強反應快

吳偉文在南華對海蜂一役，被指進入球場作狀將眼鏡遞給旁證，本來旁證不夠眼力，借他一副眼鏡，助人乃快樂之本，並無不合，但球賽在進行中，吳之用意乃諷刺球證，他的反應相當快也。

清一色與洋外援

駒騰用清一色華人上陣卻能以三球淨勝加山，早知如此，何必當初，加山在外援未加盟之前，表現亦不俗，有了外援，演出反而失色，唔到你唔信，中型班一定要倚賴本地球員的努力。有料之外援不會收取低待遇，高條件只有巨型班才付得起啊！

麥恩路入四強 衛冕冠軍的麥恩路十日在麥迪遜廣場對韋拿士時的動作，以他六比二，六比三勝出，打入格蘭披士網球大賽準決賽。(合衆社傳真圖片)

我國控訴國際奧委會案下週二判 冬季奧運會下月舉行 我選手將持國旗入場

【瑞士洛桑十一日合衆國際社電】瑞士一名法官星期五表示，將會在下星期初判決國際奧林匹克委員會去年承認中共會員資格的行動是否合法。

該委員會去年投票議決，承認中共會員資格，而中華民國若果不改國歌、國旗及國徽，則會取消會員資格。

布查法官說，將會在星期二日作出判決，然後把判決用書面通知國際奧林匹克委員會及中華民國的瑞士律師。

中華民國星期三日在洛桑向法院提出訴訟，要求頒佈禁制令，阻止國際奧委會的代表投票決議生效。

中華民國並要求獲准在今年的莫斯科奧運會及平靜湖的冬運會參加未來的比賽，至於中共及中華民國如何同時參加未來的比賽，則留待進一步討論。

布查法官沒有暗示他的判決會偏向那一方面。

【紐約十日美聯社電】十八名中華民國的運動員，將於下月在寧靜湖舉行的冬季奧林匹克運動會舉行時，將以中華民國的名義和國旗，在運動場上操過，除非被強迫避免這樣做之外。

在台灣住的美籍華人及當顧問工程師的湯瑪斯謝說：「我們祇是在奧運村亮相，我認為美國人不會使我們氣餒。」他也是奧運的遊玩選手。

國際奧林匹克委員會已裁定我選手隊在參賽時不得使用中華民國的名義或在青天白日滿地紅的國旗下繞場一週或使用中華民國國歌。國際奧會是於去年十月與中共擬出這項辦法使「兩個中國」都能參加比賽。

據謝氏說：「我們不反對與中共一同操過運動場，但國際奧委會向我們提出的要求，是會使任何一個有理性的人生氣的。」

中華民國已向國際奧委會總辦事處所在的瑞士洛桑法庭為此事提出上訴。該法庭已於星期二日開庭，聆聽中華民國發出臨時禁制令阻止國際奧委會的計劃生效的要求，洛桑的法律界人士說，預料法官將會於週末作出裁定。

謝氏說，如果法庭的判決不利我國，那麼我國將會向瑞士和德高等法院上訴，和所必要時再向聯邦最高法庭上訴。

律師會籃球隊今午赴澳比賽

香港律師會籃球隊，大軍一行職球員十二人，由領隊羅志能及隊長盧潤森兩人一同率領，定於今日下午乘水翼船出發，前往澳門訪問，今晚進軍澳門聖約瑟中學球場與澳門旅遊娛樂公司籃球隊作一場友誼賽，大軍將於明日返港，茲將該隊職球員名單列后：

領隊羅志能，教練黃國揚，隊長盧潤森，隊員：李楷生，容正達，賀英，朱國禧，吳斌，張子源，陳啓容，楊啓基，羅志能。

乒總新內閣 舊人多蟬聯

【本報訊】香港乒乓總會日前在乒總會所召開本年度首次執委會，改選內閣，由會長鍾榮光主持會議，順利選出，本屆大部份蟬聯，計為：主席：余潤興、副主席：梁適華，秘書：周振球、吳欣榮，司庫：劉國柱。並安排舉辦省、港、澳、埠際乒乓賽。

減罪盃小球賽 已告揭開戰幕

旺角區社區減罪盃小型足球賽於日前在麥花臣球場舉行開幕，此項活動由旺角區撲滅罪行委員會，旺角區康樂體育事務處，九龍小型足球總會聯合主辦。

開幕儀式中由旺角區減罪委員會主席劉漢鏗太平紳士致詞指出：「社區減罪運動」已於上月展開，舉辦目的是向市民宣傳防止罪行發生及提高他們舉報罪案和與警方合作的意識，透過各項活動形式，把訊息直接或間接傳開去，今次的小型足球賽是響應這個運動而舉辦，此外「社區減罪運動」更包括「社區減罪獎勵計劃」及「旺角警署開放日」使市民對警方有更深入的了解。

投資者多持觀望態度
偏向個別發展 股市下跌六點
新昌捷聯走勢矯健

每日股市

【本報訊】週五股市仍趨向個別發展方面，而消息股份備受投資者所力捧，一般股份則反覆歎順，表現令人失望。雖然受置地出售金門大廈獲利頗豐之消息刺激，使大市一片搶貨現象，惟此只屬曇花一現而已，此乃由於龐大回售壓力瘋狂湧出，加上投資大戶仍然繼續出貨下，使大市人心頗感困擾，所以市道卒告下挫。經紀表示，目前大市仍未穩定，而且消息傳聞亦甚為閃縮，所以現時人市亦頗為危險。市道能否在個別股份走勢挺動下而反升，則是視乎消息之正確而定。指數反覆退落六點七四。四會總成交額二億五千四百四十七萬元。

大市甫開，買盤已緩緩湧現，市情呈續挺走勢，投資者入市吸納者衆，而投資大戶亦頻頻回補後，遂使市道全面報挺；但其後瞬即回落，此乃由於強烈獲利貨不時推現下，所以大多數股份均回退至上日價位。十一時指數仍僅挺二點六五。市況中段，市情在緩續增強之回售壓力下，繼續滑挫，市道中亦累見大戶拋售跡象，使一般散家均忍手企候，裹足不前。惟部份股份仍見硬挺。上午收市時指數已反挫下六點四七。下午開盤，買賣轉趨爭持，其中以部份細價股份備受一方面人士力捧下，所以收市前各股做價榮辱互見，表現不一。

市道中表現強勁走勢出色的有：新昌佳態穩呈，走勢兇悍。最初成三元九角，其後再再揚上較高搶至四元二角半收市，最低退下三元八角五分，較上日挺升三角七分半，市面盛傳收購之說，所以突然衝而上。另外捷聯表現亦甚勁，最初以三元二角半成交，最低反覆退回三元二角半，最後躍至三元四角五分收市，又較前揚上三角。而僑德亦蠻不俗，最初成二元七角半，已較前躍上二角，最高一度挺上二元八角五分，最後收市二元七角，微上五分。

較為活躍的股份，大寶最高開市三元一角半，但及後徐徐報挫，最低一度跌下二元七角五分，最後以二元八角二分半收市，較前微順一角二分半。置地反覆呈軟，最高首成十四元七角，最低一度回降下十四元二角收市，微順二角，新世界續見歎弱，較高首成三元九角，最低跌落三元三角七分半，最後收市三元四角二分半，較前仍僅順一分。華人地產最高搶上一元七角八分，最低挫落一元七角，最後以一元七角二分收市，再挫跌一分。

股市分類指數據遠東交易所公佈如下：銀行類[illegible]；公用事業類[illegible]；地產建築類[illegible]；工商企業類[illegible]；倉庫類[illegible]；酒店類四一三·八點九〇，跌三點二〇；投資類[illegible]；航業類[illegible]；紡織類[illegible]；橡膠類[illegible]七四點七〇無起跌。

港滙指數

【本報訊】港元滙率指數（星期五）為九二·九，比前九二·六升〇·三。

石油美元大量剩餘
對世界金融壓力大

自從第二次世界大戰以後，美元成為世界主要通貨以來，它的前途從不曾像今天這麼不確定的。

金融專家說，展望可預見的將來，美元是不穩固的。黃金傳統上是不安的投資人的避難所，其價格可望維持堅挺，但是大勢將呈激烈波動。在未來十年，美元現行的世界金融和貿易基石的角色，似乎不可避免會大大萎縮。

在今年開頭的幾天，美國人就已經遭遇到可能的新的局面。在元月三日，倫敦黃金下午議定價漲至每英兩六三四美元。同一天，美元兌西德馬克，在法蘭克福，跌至創紀錄的低價位一·七〇六〇馬克。

神經過敏市場的背後，是美國的持續通貨膨脹，阿富汗和伊朗的令人威脅的局面以及似乎無休止的石油漲價，專家說，就此因素勢將加強世界性的唾棄美元。

據主管經濟事務的大國務卿庫柏說，美元將不時受到侵蝕。這其間將交替以比較強勢的時期，而使價格下跌。但是金融分析家相信，全盤而言，美元在世界上的相對地位將持續衰退。

庫柏說，那就并美國表現得不好，而是因為其餘的世界正在迎頭趕上。

德瑞色公司國際研究部門主任說：美元正在步英鎊的後塵，是正在下降的帝國的通貨。

美國商業銀行主管國，經濟作為價值的貯存，美元現在是最重要的，但卻在迅速衰退。

儘管石油價格暴漲，但是一英兩黃金現在大約能買廿三桶原油——比十年前多六桶，但是一美元現在祇比當年多買五％的石油。這有助於說明何以投資者賣出美元，買進黃金。

專家一致認為，八〇年代美國能否降低通貨膨脹。而那又大部分視該國減少對外石油供應的依賴，提高生產力和促進輸出的表現而已。

油價壓力，問題的另一個重大部分是產油國巨大美元剩餘將施加於世界金融體系的強大壓力，勢將使情況更加複雜。

據估計新漲價將使OPEC國家，到八〇年代中期為止，每年剩餘五百億至七百億美元。許多銀行家警告，這些石油美元的回流，這一次可能不及一九七三——七四年石油漲價後那麼順利。為產油國透過採購或海外投資，而將石油美元恢復流通時，石油美元均告回流。

首先，產油國，跟許多其他投資者一樣，不像一九七三——七四年一樣，不大願意將他們的資產釘牢於美元投資。紐約黃金專家辛克萊說，例如暴漲的金價反映相當大部分的石油收入用於買進貴重金屬。產油國這種方式買進黃金或其他資產，所使用的美元越多，則美元兌價越可能下跌。

石油美元回流這一回可能受阻的另一個理由：巨大的多國銀行將無多少運用的餘地。當產油國以前將其剩餘存款在美國和歐洲銀行時，許多美元被導入對缺油第三世界國家——受到高石油成本剝削——的貸款。但是現在，這些國有許多的借貸已到了最極限，再也不能承受新商業銀行貸款的風險。

摩根信託銀行資深副總裁胡森警告產油國越難發現適當的投資工具，則她們越想減產。他說，石油貯藏在地下，比兌換成美元更有價值。

資料庫公司副總裁兼資深經濟學家西奈宣稱，OPEC正將我們帶到邊緣，他說，不但美元正處於較大的危險，而且嚴重衰退和對第三世界國家貸款不履行所引起的重大銀行倒閉，可能性已經大增。

西奈說，他不再嘲笑經濟災禍劇情。他解說，商業銀行所受影響非同小可。雖然他認為可能性是遙遠的，不過他說，若干巨大的海外貸款損失，不難理解，會引發一連串事件而造成崩潰。

西奈指出，這是造成悲觀氣氛的偽裝，也是美元和其他通貨被拋售改買商品的原因。

普林斯頓經濟學教授，財政部顧問肯南說，很難看出甚麼複雜的因素足以抵銷美元所受石油的不利影響。

美元將如何脫離籍制？貨幣專家相信，八〇年代將看到一項過程，演變成一個新的國際支付制度，而美元在其中不再是主宰者。

世界通貨？新體制究竟如何，尚不清楚。許多政府官員和金融專家認為，像IMB的特別提款權SDR這一類的國際通貨，終將在世界金融中擔任支配的角色。IMF則將獲得中央銀行的地位。

但是那不會在一夜之間發生。國務院的庫柏不認為在本世紀結束之前出現。其他分析家則認為這是一種烏托邦的觀念。

不過，使世界走向那個方向的步驟，去年秋天，在IMF在貝爾格勒舉行的年會上曾認真的討論過，預定明春在漢堡舉行的臨時會議上，將作進一步的研討。它包括創造一個所謂的替代賬戶，讓中央銀行可以將不需要的美元準備換取IMF的SDR。

特代賬戶的主張說，它的好處：它能夠使外國人出售其美元，而不會在全球市場造成波動。

沒有人預期美元在世界金融中的角色會被唾棄。庫柏說，它將繼續成為世界的支配通貨若干時日。那是因為美國經濟的強大，而且美國仍然是世界最大的市場。不過大家普遍相信，隨着時間的過去，所有國際交易的越來越大的部分將依賴其他通貨，特別是西德馬克來完成。

海勒說，美元為票面的債券越來越難銷售。他又說，全世界的債券發行，現在有一半是以西德馬克表示，這種急劇的變化，不過才三四年。

可能的重演。在歷史上，這種世界金融的轉變曾經是混亂的。當英國在一九三一年切斷英鎊和黃金的關係時，情形即如此。為了防止英國利用貶值的英鎊獲取貿易利益，仍然採行金本位制的美國和其他國家樹立了高關稅壁壘，減少世界貿易量，在許多歷史家看來，加深了三〇年代的大蕭條。

諸如崔芬——已退休的耶魯教授和國際承認的世界金融專家——之類的經濟學家警告，歷史可能重演。他和其他學者憂慮經濟壁壘的升高，例如，聯邦銀行的胡森預見以苛嚴的措施保護美元的可能性，例如資本管制嚴格限制美國海外投資。

不是人人都悲觀。亞格斯公司副總裁兼首席經濟學家尼可斯認為，當衰退結束時，這個國家對其經濟和美元前途，有理由可以適度樂觀。因為美國的人口正在成熟，勞動力的經驗正在增加，生產力將再提高。接着將在八〇年代產生良性循環，較高的生產力，對貨幣成長以較佳控制，較低物價、較多儲蓄，增加投資造成更高的生產力成長。

尼可斯作結論說，結果美元在本十年底時，將立於較現在遠為健全的基礎上。

台灣外滙市場
港幣加元上揚

【台北十一日中央社電】國內外滙市場今天的外滙滙率升沉互見，加拿大幣和港幣略升，美金、比利時法郎、新加坡幣保持不變，其他微跌。

外滙交易中心宣布今天的即期滙率為：

美金：買入三五·九八元，賣出三六·〇八元。

澳幣：買入三九·九一元，賣出四〇·一一元。

比利時法郎：買入一·二九元，賣出一·三〇元。

加拿大幣：買入三〇·八七元，賣出三一·四二元。

馬克：買入二〇·八八元，賣出二〇·九八元。

法國法郎：買入八·九五元，賣出八·九九元。

港幣：買入七·三二元，賣出七·三五元。

荷蘭幣：買入十八·九八元，賣出一九·〇七元。

英鎊：買入八〇·九五元，賣出八一·三五元。

新加坡幣：買入一六·六六元，賣出一六·七五元。

瑞士法郎：買入二三·七一元，賣出二三·八二元。

歐洲金突升十美元
美元仍趨堅穩
白銀價同告揚升

【倫敦十一日美聯社電】歐洲金價開市升十美元，美元金穩。

倫敦金價開市報六一〇美元，比前五九九升十一美元。

蘇黎世金價報六一〇·五〇美元，前市六〇〇·五〇。

白銀價同告揚升，牛段時報三六·七五美元，前市卅四·二五美元。

美元在歐洲外滙市場開市時報價如下：括弧內是前收市價。

在法蘭克福：一美元兌一·七一九八四德馬克（一·七一五三）。

在蘇黎世：一美元兌一·五七六五瑞士法郎平。

在巴黎：一美元兌四·〇三〇三法國法郎（四·〇一八〇）。

在阿姆斯特丹：一美元兌一·八九八五荷蘭盾（一·八九四〇）。

在米蘭：一美元兌八〇三·八〇義大利里拉（八〇一·九〇）。

東京美元收二三五·八二五日圓，前市二三五日圓。

公司派息

九燈 第一中期息二角二分截止過戶日期二月十五日。

港金跌七十七元
回吐力强走勢軟
美滙轉弱報四·九二〇

【本報訊】昨日本港金市走勢反覆偏軟，由於前市升過龍，「多頭」回吐力強，收市價低於前市水平。由於無特殊新聞刺激，交投轉疏，人心觀望。

本港金市，前市尾盤為三六〇五，昨日上午開市報三五三五·〇，比前市低七十元，最高成三五六三·〇，最低成三五三五·〇，收市價三五三四·〇。息價訂去息一八·〇二元，上落現貨無交收。下午開市報三五五三·〇，最高成三五五五·〇，最低成三四九八·〇，收市價三五二八·〇。整日波幅達六十元，收市價比前市跌七十七元。交投較疏，買賣兩閒。

週四外國行情，金價方面：倫敦報六〇二·八五美元（跌四·三五美元）。瑞士入價報五九八·〇美元，出價報六〇五·〇美元（跌八·〇美元）。巴黎報六〇〇·九九美元（跌五·四五美元）。美國紐約報六〇二·〇美元（跌二·〇美元）。美鎊方面：倫敦轉讓鎊報二·二五九〇美元（縮〇·〇〇八五美元）。美國告老士報二·二五二五美元（縮〇·〇〇三五美元）。

美鈔報跌，大鈔報四·九〇五，普鈔報四·九〇〇。美電最高成四·九二〇，最低成四·九一〇。通天單最高成四·九一五，最低成四·九〇六。

日元微升，大紙報二一〇·五，細紙報二〇九·五〇。新台幣報一二六·五〇。西德馬克報二八八·五。法國法郎報一二二·〇。瑞士法郎報三一一·〇。

本港金鈔外幣行情表

一月十一日（星期五）

（九九K金）	
開市	3535.0
收市	3528.0
最高	3563.0
最低	3498.0
（白銀）	
開市	1660.00
收市	1660.00
最高	1660.00
最低	1660.00
（美鈔）	
大鈔	4.905
普鈔	4.900
（美電）	
最高	4.920
最低	4.910
（通天單）	
最高	4.915
最低	4.906

（日元）	
大紙（萬計）	210.50
細紙（萬計）	209.50
（其他外幣）	
英鎊	11.15
澳洲元	5.45
加幣	4.20
加元	4.19
菲幣	0.61
大坡紙	2.25
細坡紙	2.24
馬來西亞元	2.26
新勞嘛（百計）	51.00
盾幣（佰元）	0.98
西德馬克（百計）	288.50
法國新法郎（百計）	122.00
瑞士新法郎（百計）	311.00
泰幣（百計）	23.90
荷幣（百計）	258.00
新台幣	126.50
人民幣	30.41

股市透視

華厦溢利猛增惟息率低

盈偉

【本報訊】華厦置業有限公司在截至七九年九月卅日止首六個月內，未經審核之集團綜合純利為二千零十九萬七千多元，較上年度同期之六百五十萬元激增逾百分之二百有多，業務有極佳之表現。而每股盈利由前之一角二分銳增至三角六分。是期盈利大增乃因該集團位於大道中之大厦建築工程已告完竣並已出售，使該集團獲得一可觀之收益所致。

但全年度業績不能以是期盈利推測，因為該公司售賣樓宇之利潤為發展樓宇完成時才作結算；而目前該公司發展中之物業均要在一九八零年三月卅一日後始能完成，所以預料在此年度止全年度之盈利祗約達二千一百五十萬元而已。

此等物業包括：○七八年間該集團與其他公司合作，各佔一半權益，購入工業用地兩幅，其一位於觀塘駿業里十號，佔地約八千平方呎，計劃興建一幢十五層高工廠大厦。另一幅位於屯門地段一六四號佔地約五萬三千多平方呎，預料作興建一座十六層高工廠大厦。兩座大厦之興建已獲批准，現已進行興建工程。○位於屯門地段一六九號之地盤，佔地面積約二萬四千餘平方呎；另一幅位於九龍內地段一零五九九號，面積四萬八千平方呎；荃灣地段二四二及二四三號，面積約六萬平方呎及青衣島地段六十五號，面積十八萬七千平方呎。該集團均佔有部份權益。此等產業，均在初步計劃發展中，所以要待下年度業績宣佈時，始能表現出來。預料盈利必會較是年度更佳。

是次中期息為每股四分，較上年度之三分略見增加，預料末期息會維持在四分之水平。照現時該股份之市價一元七角計算，其週息率祗為四厘七而已，因為該股份在市面之流動性不大，雖然該集團目前仍有多個發展計劃正順利進行中，惟現時入市吸納該股份作收息之用，則尚非其時；在下年度初吸納該股份，亦未嘗不可。

有關評論建議俱屬作者個人意見，讀者應先作審慎研究

本港股票市昨日成交報價表

（本表開市收市價係以各證券交易所當日最高者爲據，其他則以當日成盤爲據。）

（恒生指數）	（遠東指數）	（金銀綜合指數）	（金指數）	（銀指數）
上午 846.74	上午 4047.63	上午 728.97	上午 729.46	上午 809.70
下午 846.47	下午 4060.22	下午 727.06	下午 726.66	下午 810.16
跌6.74	跌29.84	跌6.89	跌8.46	跌3.05

四會總成交額：二億五千四百四十七萬元（香港交易所佔五千一百一十二萬元；遠東交易所佔一億一千七百三十一萬元；金銀交易所佔八千五百五十七萬元；九龍交易所佔四十七萬元。）

股名	開市價	收市價	最高價	最低價	漲跌	成交股數
（銀行類）						
滙豐銀行	18.30	18.70	18.90	18.50	－0.10	479,260
恒生銀行	123.00	121.00	123.00	121.00	－2.00	12,715
東亞銀行	67.00	67.00	67.00	67.00	＋0.50	400
海外信託銀行	4.70	4.55	4.70	4.525	－0.05	488,000
友聯銀行	7.60	7.50	7.65	7.50	－0.05	17,840
（公用類）						
港燈集團	6.15	6.05	6.15	5.95	——	921,000
港燈債券	17.7%	18.2%	18.2%	17.7%	＋0.2%	1,113
港燈認股証	5.00	5.10	5.10	4.95	＋0.15	1,193,600
九龍電燈	19.90	19.90	20.00	19.70	＋0.10	79,226
中華煤氣	27.50	27.50	27.50	27.50	——	1,000
電話公司	29.60	29.10	29.60	29.00	－0.20	56,101
中華巴士	40.50	40.00	41.00	40.00	－0.50	5,000
九龍巴士	5.20	5.15	5.20	5.00	－0.05	128,000
油蔴地小輪	46.50	46.50	46.50	46.50	——	6,700
香港隧道	10.20	9.90	10.20	9.90	－0.40	77,000
（倉塢類）						
九龍倉	80.50	78.00	81.50	76.00	－1.50	278,765
九倉認股權證	335.00	326.00	335.00	326.00	－8.00	4,096
安全貨倉	3.00	3.05	3.05	3.00	——	10,000
（航業類）						
亞洲航業	6.50	6.50	6.55	6.50	——	26,000
會德豐船務（A）	0.53	0.53	0.53	0.53	——	10,000
興富海陸發展	0.92	0.88	0.95	0.88	－0.04	132,000
中華造船廠	1.03	1.18	1.18	1.03	＋0.09	24,000
維達航業	4.30	4.30	4.35	4.30	－0.10	52,000
華光航業	4.975	4.925	4.975	4.925	－0.050	25,346
宇宙船務	0.88	0.88	0.88	0.88	＋0.03	14,000
信德船務	2.75	2.70	2.85	2.70	＋0.05	178,000
寶福發展	1.05	1.02	1.05	1.02	－0.03	30,000
東方貨櫃	3.85	3.80	3.85	3.775	－0.05	64,000
新海康	1.75	1.75	1.75	1.75	＋0.10	4,000
（建築類）						
保華	2.325	2.275	2.325	2.275	－0.025	126,000
新昌	3.90	4.25	4.20	3.85	＋0.375	1,458,800
大新（公和）	3.95	3.95	4.025	3.95	－0.05	26,000
海港工程	0.77	0.78	0.80	0.77	－0.02	78,000
青洲英坭	50.50	50.00	50.50	49.00	－0.50	41,600
安達臣大亞集團	5.75	5.75	5.80	5.60	－0.05	306,000
（投資類）						
聯合企業	7.00	7.00	7.00	7.00	——	4,000
怡和証券	8.35	8.20	8.35	8.15	——	283,105
新鴻基証券	1.80	1.74	1.81	1.74	－0.05	116,000
新鴻基財務	2.50	2.50	2.525	2.45	－0.025	169,000
（地產類）						
置地公司	14.70	14.20	14.70	13.90	－0.20	1,629,400
置地債券認股權證	2540.00	2500.00	2580.00	2440.00	＋20.00	2,526
置地債券八厘	61%	61%	61%	61%	－1%	13
置地認股權証	9.40	9.05	9.50	9.05	－0.40	322,779
伊人置業	0.45	0.45	0.45	0.45	＋0.03	1,000
銓利基業	0.55	0.58	0.58	0.55	＋0.03	170,000
永泰建業	6.10	6.25	6.25	6.10	＋0.15	94,000
捷聯企業	3.25	3.45	3.50	3.25	＋0.30	220,000
美麗企業	6.00	6.00	6.30	5.95	＋0.05	1,030,040
長江實業	19.10	18.80	19.10	18.40	－0.10	259,000
廣晉地產	6.80	6.85	6.85	6.75	＋0.05	135,759
金山地產	1.70	1.77	1.79	1.70	＋0.10	24,000
恒生工業地產	0.50	0.50	0.50	0.50	＋0.06	12,000
大昌地產	3.00	2.95	3.025	2.925	－0.025	844,000
兆安地產	2.45	2.45	2.45	2.45	＋0.025	16,000
嘉年地產	1.92	1.88	1.96	1.85	－0.02	675,000
聯邦地產（A）	3.425	3.35	3.425	3.30	－0.025	460,000
聯邦地產（B）	0.62	0.62	0.62	0.62	－0.01	21,500
和記地產	24.20	24.20	24.20	24.20	＋0.20	7,180
偉華企業	1.41	1.42	1.45	1.41	＋0.02	14,000
廣聯企業	0.96	0.98	0.99	0.96	＋0.01	198,000
亨隆地產	2.475	2.425	2.50	2.35	＋0.025	138,000

股名	開市價	收市價	最高價	最低價	漲跌	成交股數
四海地產	1.98	1.98	2.00	1.98	——	43,000
大生地產	2.30	2.30	2.375	2.25	——	488,000
大寶地產	3.10	2.825	3.15	2.75	－0.125	2,743,000
華信地產	1.41	1.40	1.41	1.40	－0.01	128,000
華光地產	1.74	1.72	1.78	1.70	－0.01	700,000
利慧地產	2.30	2.30	2.375	2.20	＋0.05	334,000
太古地產	5.00	4.875	5.00	4.85	－0.055	352,000
合和地產	10.40	10.20	10.50	10.00	－0.30	196,200
新鴻基地產	17.50	17.30	17.50	17.10	－0.30	18,000
恒隆地產	9.20	9.10	9.20	9.00	－0.05	102,250
建煌新記	1.17	1.16	1.20	1.13	－0.02	467,880
統一機構	1.65	1.65	1.65	1.65	＋0.05	8,000
協成行	1.54	1.50	1.56	1.50	——	18,000
廖創興	2.525	2.525	2.525	2.50	——	103,000
大捷財務投資	0.78	0.79	0.80	0.78	－0.01	213,000
萬生	0.64	0.65	0.68	0.64	＋0.01	638,000
金祐	0.73	0.73	0.73	0.73	——	4,000
漢國	0.75	0.70	0.70	0.75	＋0.02	18,000
信託公司（A）	5.55	5.55	5.70	5.55	——	625,000
自由發展	0.20	0.20	0.20	0.20	－0.06	40,000
明輝發展	1.06	1.06	1.08	1.05	——	166,000
利興發展	2.00	2.00	2.00	1.97	－0.05	90,000
泰倫發展	1.90	1.82	1.90	1.79	－0.02	702,000
世界發展	2.65	2.60	2.725	2.55	＋0.05	762,000
遠東發展	3.15	3.225	3.30	3.15	＋0.05	719,800
新世界發展	3.50	3.425	3.50	3.375	－0.025	1,582,600
捷達統一發展	0.44	0.44	0.44	0.44	——	2,000
（工商類）						
怡和公司	15.80	15.50	15.90	15.30	－0.10	455,536
怡和七厘半債券	79.00	79.00	79.00	79.00	——	400
和記黃埔	8.70	8.50	8.70	8.40	－0.05	561,000
和記黃埔優先股	0.78	0.79	0.79	0.78	＋0.01	90,336
太古洋行（A）	9.00	8.90	9.00	8.80	－0.15	189,640
太古洋行（B）	1.61	1.60	1.61	1.60	－0.01	118,850
會德豐（A）	4.05	4.00	4.05	3.95	－0.025	629,000
莊士集團	3.15	3.15	3.15	3.100	－0.05	14,000
海化大同	7.20	7.20	7.20	7.10	——	15,000
聯合汽水	7.60	7.60	7.60	7.60	——	6,000
邵氏公司	4.70	4.70	4.70	4.70	——	25,000
星島報業	6.70	6.70	6.70	6.70	——	500
聯合橡膠	5.20	5.20	5.20	5.20	——	36,000
橡膠信託	8.50	8.90	8.90	8.70	——	24,800
周生生	1.90	1.95	1.95	1.90	＋0.03	44,000
菲立斯	0.1625	0.1625	0.1625	0.16	——	416,000
屈臣氏	7.80	7.70	7.80	7.70	——	55,000
生力啤	8.90	8.70	8.90	8.70	－0.20	14,600
森那美	8.20	8.15	8.20	8.15	——	25,865
和寶	1.17	1.16	1.17	1.16	－0.02	30,000
寶光	5.00	5.00	5.00	4.95	——	414,200
仁孚	1.53	1.50	1.54	1.46	－0.05	364,000
（百貨類）						
永安公司	4.50	4.45	4.50	4.45	——	24,000
先施公司	18.20	17.80	18.20	17.80	0.40	5,000
鱷魚恤	2.75	2.75	2.75	2.75	0.05	2,000
連卡佛（A）	7.50	7.45	7.60	7.45	－0.05	15,110
連卡佛（B）	0.74	0.74	0.74	0.74	＋0.08	30,000
（紡織類）						
協興針織	2.50	2.50	2.50	2.50	——	34,000
南聯實業	3.20	3.25	3.25	3.20	＋0.05	86,000
僑澤製衣	3.10	3.10	3.10	3.10	－0.05	11,000
長江製衣	12.60	12.60	12.60	12.60	＋0.30	2,000
新馬製衣	23.10	23.00	23.10	23.00	－0.05	6,000
（酒店類）						
大酒店	31.50	31.00	32.00	31.00	－0.50	37,100
遠東酒店	1.62	1.57	1.64	1.57	－0.02	264,000
凱聯酒店	4.30	4.275	4.325	4.25	－0.025	188,000
百樂酒店	2.45	2.35	2.45	2.30	－0.10	138,000
美麗華酒店	23.30	23.50	23.50	23.30	——	8,700
海港公司	34.50	33.75	34.50	33.75	＋0.25	13,000

消費市場淡靜
各業經營困難

【本報訊】距離農曆只有一個月左右，目前本港百貨、雜貨及副食等行業多已開始備辦年貨；但另一方面，市面消費市場卻是十分平靜，一些本港屬於旺銷的商品，其近期銷路甚至可以說是反常疲滯。

據有關商人表示，在較早前的幾個節日假期中，港人又再掀起大規模的回鄉潮，不但大量的消費生意移到大陸，而且由於市民用錢過多，回港後亦可慳則慳，對消費生意有很大打擊。此外，新年伊始，市民日常生活負担繼續增重，不少家庭為應付高物價，對一些不必要的消費可免則免了。另方面，近來賭風凌厲，凡賭例輸多贏少，市民的收入用到消費市場上無形中減少。事實上，從目前的情況來看，物價的漲風在今年將會繼續，市民生活負担將越來越重，故此即使有儲蓄的人，在目前用錢亦是儘量節約的，總之，目前的消費市場頗為不利，唯有指望農曆新年帶來轉機。

近日消費市場上飲食業稍轉淡，尤其是茶市更是冷冷清清，晚飯宵夜生意更差，雖然有不少生意要仔菜作招徠，但由於取價普遍頗高，而市民消費力不振，生意頗難做。酒店雖處旺季，但較往年同期則仍有所不及。戲院，夜總會及其他娛樂場所近來淡靜更甚，一來是由於票價昂貴，許多青年人難以長期負担。百貨生意節後天氣雖冷，但市民購意闌散，一來是貨價過高，二來天氣時冷時暖，對銷售都不利。此外，金飾，文具，街市等行業生意亦受到程度不同的打擊。商人預料，目前市面消費生意的淡靜短期將難以改變。

日股轉强
升廿一點

【本報訊】一月十一日東京股市，做價上揚，交投頗為暢順，股票表現較出色者有石油股、汽車股及貿易公司股。杜鐘斯平均指數收市起二十一點五〇，報六一二五點五一，新市場指數升二點一五，報四六二點七一，全日總開做共四億六千萬股。以下為部份股票收市行情：

味之素	五七六
星辰錶	三七五
大日本印刷	五四五
凸版印刷	四六九
富士通	四八〇
日立	二六八
本田汽車	六八六
豐田汽車	八二四
日產汽車	七二三
小松製作	三四四
三菱地產	四二六
三菱重工	一八五
三井地產	五六八
日本石油	一七二〇
新日本鋼鐵	一一六
野村證券	四一五
堅寶	六三〇
新力	一七八〇
武田製藥	五三六
平和不動產	六二三

對蘇禁運穀物
散貨船租跌價

【本報訊】美國宣佈停止對蘇聯輸出穀物及大豆一千七百八十萬噸，作為制裁蘇聯出兵佔領阿富汗的行動之一後，已立即影響到國際市場大型散貨船租價續跌。據此間航商估計，美國停售大量穀物給蘇聯後，將使國際市場上每月增多十艘至十五艘大型散貨船要另找生意做。而在去年內，蘇聯曾從西方國家輸入穀物三千萬噸。它大量租船載貨，是造成扯高世界船租金重要原因之一。

據租船業商人說，自卡特總統宣佈停售穀物給蘇聯之後，世界市場上的大型散貨船租賃生意，已立即大大減少簽訂新合約的宗數。他們又說，美國對伊朗禁運糧食，向扣留美國人質的伊朗政府施加壓力之後，原已對大型散貨船的租賃市情發生一些影響，因為日本和西歐國家對此亦表支持，現在美國再宣佈停售大量穀物給蘇聯，對該類船隻的營運就影響更大了。

新昌三位職員
委為副總經理

【本報訊】新昌集團主席宣佈三位高級職員分別被委任為附屬公司副總經理／董事。

錢重光先生為新昌營造廠有限公司董事副總經理，錢君為理科碩士，一九七一年加入新昌營造廠，一九七三年被委任為營造廠董事，現任合約經理。

羅啓堅先生被委任為新昌企業有限公司董事，羅君為理科學士，一九七四年加入新昌企業為行政見習員，一九七五年被委任新昌企業副經理，一九七六年被提升為經理。又於一九七八年被委任為新昌地產管理及代理有限公司董事及經理。

陳家駒先生為新昌營造有限公司董事，陳君為特許估計師，一九七八年加入新昌營造廠為材料估計部主管，在此之前為政府工務局材料估計師。

新昌委任三位高級職員如下：錢重光、羅啓堅和陳家駒。

昨漲幅最大股份

（收市價以遠東會為準）

股票	前收市價	昨收市價	百分率
恆生工業	0.44	0.50	13.64
連卡佛B	0.66	0.74	12.12
新昌	3.875	4.25	9.68
捷聯企業	3.15	3.45	9.52
中華造船	1.09	1.18	8.26
伊人置業	0.42	0.45	7.14
置業國際	0.75	0.80	6.67
新海康	1.65	1.75	6.06
金山地產	1.67	1.77	5.99
銓利基業	0.55	0.58	5.45

昨跌幅最大股份

股票	前收市價	昨收市價	百分率
自由發展	0.26	0.20	23.08
興富	0.92	0.88	4.35
大寶	2.95	2.825	4.24
置地認股証	9.45	9.05	4.23
百樂酒店	2.45	2.35	4.08
香港隧道	10.30	9.90	3.88
仁孚	1.55	1.50	3.23
寶福	1.05	1.02	2.86
合和	10.50	10.20	2.86
新鴻基証券	1.79	1.74	2.79

昨成交最多股份

股票	股數
大寶地產	2,743,000
捷聯企業	2,210,000
置地公司	1,629,400
新世界發展	1,582,000
新昌集團	1,458,800
港燈認股証	1,193,600
美麗企業	1,030,040
港燈集團	921,000
大生地產	844,000
世界發展	762,000

原棉（全日共成交0手）

商品期貨市行情

月份	收市價	與上日比較
三	66.70	＋0.40
五	67.65	＋0.15
七	68.20	－0.05
十	67.35	＋1.45
十二	64.75	－0.15

原糖（全日共成交0手）

商品期貨市行情

月份	收市價	與上日比較
三	15.75	－0.30
五	16.15	－0.10
七	16.25	－0.10
九	16.25	－0.10
十二	16.35	－0.10
81年一	16.25	－0.10

黃豆（全日共成交322手）

商品期貨市行情

月份	收市價	與上日比較
二	105.00	－0.20
三	100.20	＋0.40
四	100.20	－0.80
五	100.00	－0.80
六	100.40	－0.60

馬經

今日縮水賽事戲碼不淡 六班新馬皆屬爆冷溫床
摩加利帶罪必盡拚 永恒之光新龍章勇

大勢分析
圈中人

今日原來有八場賽事，但因新馬場合出馬較少，故而其中兩場新馬合併成一場，實辦七場賽事，頭場在今日下午一時四十五分開跑，每隔卅五分鐘舉行一場賽事，由第三、六班組新馬捉網，其中第六班共有三場賽事，分列孖Q及四重彩場合，全日僅有的一場錦標賽爲義勇軍盃，由第三班馬角逐千八公尺。

由於日馬只有七場賽事各項特別彩池公佈如下，場內孖Q由第六搭第七場，場外孖Q第三搭第四場，四重彩放在第五場，三寶彩第五、六、七場五串，場外孖寶首口第二搭第四場，次口第四搭第六場，第三口第五搭第七場。

綜合今日七場賽事爾排班次緊湊，只有第四、六場，實力馬操足有餘，形勢稍爲明朗外，其他場合均蘊藏爆冷危機，沙田賽事熱門馬雖言穩健，因此今日投注絕對不宜偏重，必須冷熱兼顧，入場馬迷更要留意電算機冷熱啓示，同時騎師鬥志亦可優先睇高一線，摩加利今日帶罪上陣，肯定拚盡，而魏德禮及畢奇的座騎亦有一定威脅力，値得優先考慮，以下是我對各場賽事的大勢分析。

第一場　金山神童有進步　金鯉精神快樂勇

「金山神童」上仗一咀後上如飛，爆出半冷門後，備戰更加積極，成熟狀態均有顯著進步，倘若操後有冒口的話，今次仍是最穩陣的頭馬對象。

「金鯉」上仗準備不足，但末段仍然力拚爭入一席第三，今次有備而來，晨課走勢步順力厚，機會不弱。

「精神快樂」上仗短途搏殺失手，復課後有進步，提防今次突如其來，個人認爲牠與底侶「金鯉」的實力份子。

「永勝龍」並展不差，可是上仗走勢奇劣，今次椿場有減心了。

「大炮仔」操練認眞，加强配搭上陣，可見蘇後已有決心打硬仗，以質素而論有力在此爭雄。

「電馳」與「前程無限」走勢乏力，實新馬尚未成熟，爭勝有待。

「福音」、「高雖」最後試跑走勢不差，可惜實力與對手有距離，未宜過份重視。

第二場　快靈登可亂大局　金馬到佳態洋溢

「金馬到」上仗初出走同程即能取勝，拚後保持正常操練，目前狀態及成熟程度比前跨進一步，最後試面佳態洋溢，今次再由主帥上陣，當可再勝一仗。

「快靈登」上仗敗於前駒腳下，賽後曾抗議，結果抗議無效，今次易配何鑑森上陣，論馬可以威脅大局。

「大快活」備戰認眞，上仗拚入一位後，惟尺部受傷而無法上陣，今仗傷愈復出，同場對手無多，倘若演出水準，隨時有力擊敗前兩駒。

由於本場有三匹實力馬列陣，其他馬匹要闖關殊非易事，「嘉賦」腳傷復出，準備工夫平常，最多爭入三甲。

「威旺」上次拚後準備悠閒，雖有好手上陣，亦難看好。

「金狐」上仗全程走來欠成勢，但近日所見走勢不俗，可作冷門雜蔽。

「漁翁」有質而欠態，成熟未足，短期內亦難睇好。

第三場　大好時光馬胆材　三元及第佔優勢

本場雖然只有八騎，但形勢卻見混亂，「大好時光」近日準備過程積極，最後試跑走勢甚勁，千六公尺是其理想途程，尤在沙田馬場角逐更合走勢，是本場最佳馬胆。

「三元及第」質新未見底，上仗走勢已有進展，編入此班肯定佔盡優勢，今次由好手策騎，更可睇高一綫。

「高得」近日進展不俗，此駒末段衝刺尤爲凌厲，此程可以應付，今次由皮仕迪策騎，前段可以走得接近，憑後勁殺入一位。

「更加助」路合但試跑勁勢未足，成就只限於三甲。

「我更助」走勢上力，雖見漸有起色，可惜久沉關係，只可作爲冷腳看待。

「橙皮」因腳患發大，上仗殺壁戥大，卻無段好睇，今次不宜熱捧了。

「高就」近態依然未有進展，今仗對手多，未可高估。

「高高」馬身見瘦，操練時出腳欠勁，未屆勝時。

第四場　快到質高可出頭　永恒之光態再進

「快到」早有光份操練，上仗在馬房隅傷腳而退出，復課所見仍然保持勇態，此駒質超第三班，回配熊亞健若能騎出水準，應可輕易取勝。

「永恒之光」上仗突如其來，憑後勁殺上，力拚匯侶「君子」得第二，如果及早衝刺，早能爆冷，今由主帥回策更加値得留意，只是對手强，位置可爭。

「特好運」最後試跑狀態冒升，此匹性懶馬自從由畢奇主課後，已有很大改觀，最後試跑勁力充沛，有力威脅大局。

「琥珀星」上仗力拚得位後，狀態仍能持續，可惜負重稍不利，加上對手强，成就只限於一位。

「夠威夠格」質素較高，但操練不足，未屆爭勝水準。

「雲勝龍」態已冒升，試跑步大力厚，臨場有分頭更要留意。

「中遊之光」班底高，但馬有退化感覺，「五陵精神」質有距離，不宜高估。

第五場　愛將新美景勇銳　飛得快快爭冷位

「愛將」上仗拚敗後，一直保持正常操練，養精蓄銳，今番捲土重來，可憑質態優有利情況下，爭多一場頭馬機會。

「新美景」近態保持勇銳，今次排位有利，加上魏德禮騎功幫助，如前段不致太落後的話，使有機會爭入前列。

「快快」質素不差，上仗在安德魯胯下即能後上贏馬，今次路程更長，倘若蘇後有鬥志的話，不失爲理想位置對象。

「飛得」鬥志極強之馬，走沙田馬場最合腳法，狀態亦勇，可惜對手太強，只能爭入一席冷位而已。

「阿根」班次有利，可惜晨課所見聲部有白印，狀態亦未十足，熱捧不宜，四重彩冷腳則有機會。

「金來」、「必爭」、「金伯爵」均合腳法，比較上以「金來」表現最好感，冷腳一席可以優先考慮，「金伯爵」遠勝季初，「必爭」動態悠閒，今仗難起作用。

第六場　新龍章積極打磨　歡心百勝駁可捧

「歡心」連課所見老馬迴光，神態十足，論馬已勇，十一歲老馬難得有狀態，配上摩加利鬥志高昂，必定拚盡，値得捧場。

「新龍章」上仗長途進退失據，加上狀態未足，敗來合理，拚後積極由馬師勤加打磨，狀態與前有很大分別，今易配鬥志如虹之譚文就，値得優先考慮。

「百勝祿」實力堅强，今季兩場表現甚佳，最後試跑狀態不變，張德明如能騎出水準，隨時有力推翻大局。

「穩定世界」路程適合，可惜狀態回落，今次只能作爲冷門配腳看待。

「冰山」質新未見底，間中操練因循，蘇後鬥志難測，棄不足惜。

「飛駿」上仗成熟門大熱合大失望，復課後亦未有持殊進展，爭勝有待。

「松山」步窄力短，尚未成熟，雖有好手押陣，亦不易言勝。

「金藏」態兒不俗，但蘇後鬥志成疑，不宜熱捧。

第七場　君子夏迪再重逢　合益紫颯宜冷敲

「君子」上賽較長途能夠消途快放，終點前彪相僨敗，拚後仍然保持水準，今次匆匆上陣，力可收復失地。

「夏迪」質新未見底，上仗雖然落敗，但經過此仗硬拚後，成熟狀態均有進展，今仗走千八公尺應可爭入前列。

「紫颯」上仗在畢奇跨下突施偸襲，結果闖入一席位置，今仗仍由好手策騎，倘若仍有意出擊的話，位置一席當無疑問。

「金星一號」此程最正宗，但近日狀態嫌反覆，今次負重磅，成就限於一位。

「點金王子」走勢之勁，今仗難爭。

「合益」態兒不俗，但是乾快地不及變化場地出色，今仗對手太多，只屬冷門對象。

「金玉滿堂」實力不俗，但今次跑長途能否有力支持到底，殊難預料。

「奧運精神」此程勉强，配上鄧得利更加缺乏捧場信心。

最後貼士
圈中人

場次	組別	路程				
（第一場）	新馬	1600公尺				
			正	①	金山神童	李森
			副	②	金鯉	劉同安
			冷	④	心想事成	朴仕能
（第二場）	新馬	1400公尺				
			正	④	快靈登	何鑑森
			副	②	威旺	魏德禮
			冷	⑫	大快活	摩加利
（第三場）	第六班	1600公尺				
			正	⑤	大好時光	藍志祥
			副	③	高得	皮仕迪
			冷	⑦	橙皮	畢奇
（第四場）	第三班	1800公尺				
			正	①	快到	熊亞健
			副	⑤	永恒之光	摩加利
			冷	④	特好運	畢奇
（第五場）	第六班	1600公尺				
			正	②	愛將	夏達
			副	⑤	快快	安德魯
			冷	⑥	阿根	浩德
（第六場）	第六班	1600公尺				
			正	①	歡心	摩加利
			副	⑧	百勝祿	張德明
			冷	⑥	新龍章	譚文就
（第七場）	第三班	1800公尺				
			正	③	君子	摩加利
			副	⑥	紫颯	畢奇
			冷	⑦	夏迪	夏達

各場馬匹狀態綜合報導

今日沙田七場賽事，合共七十七駒上陣，棟屬快活谷馬房佔卅二四。以下是谷中各駒操練情況及機會綜合報導：

第一場，七九年新馬跑一六〇〇公尺。陳庭「頭頭是道」，「前程無限」練足未變有力，這對同糟馬，今賽難高估，「心想事成」一般準備，體肥生硬，暫可不理，蘇庭「電馳」與「神仙水」，前駒操練充份，頗有進步，但恐不會冒然出擊，後者疏操未夠，志在爭取經驗耳，「福音」力漸態起，理格本算出衆，在此組中，一位已足。

第二場，七九年新馬跑一四〇〇公尺。陳庭「快靈登」積極備戰，進步神速，今仗夠贏，「猛贏」未有準備，柔鈍如牛，護駕而已，蘇庭「金狐」、「偉大先生」操練欠周詳，進展並不多，縱然特有質，尚未至時候，「漁翁」備戰悠閒，上回觀感，仍採觀望，「保勝」有練普通，鑑於平平。

第三場，第六班馬跑一六〇〇公尺。「我更助」操足努有起色，此程卻非所長，一位而已，「大好時光」備戰未懈，但嫌氣勢未算旺，爭脚之材，「高就」最後試跑刻意攻驗，頗有反應，質器此仗，臨場有風吹草動，未許盡忘。

第四場，第三班馬跑一八〇〇公尺爭義勇軍盃，「快到」備戰採復周詳，勇況重回頂點，斷然志切再爭，論型格與血統，此程必合，又値重視矣，「琥珀星」磨力韶韶，狀態頗穩，今番途程正宗，作配有瞄頭，「快樂飛馬」有備而戰，可惜無大進步，依然難信，「五陵精神」操練正常，進度徘徊，機會仍欠。

第五場，第六班馬跑一六〇〇公尺，四重彩，「利共」力磨態平，練班初戰，衡難操懂，「快快」操足再臨，但嫌操火盛，飽食暴熱門，小心縮積，四重彩視爲配搭尚無妨，「得福」準備普通，體態尚肥，不宜過信，「全勝」近期踱步代操，觀感不常，越級挑戰，陪隊而已。

第六場，第六班馬跑一六〇〇公尺，「穩定世界」操練輕緩，態遜前時，短期不足再言勇，「百勝祿」有備而戰，勇況甚穩，十九再拼，但配搭太新，恐難盡發揮，冷敲熱配，較爲上策，「飛駿」一般準備，未見低落，但胃口難測，臨場見機取捨，「松山」磨力韶韶，但操不起，縱用名師，不宜過信。

第七場，第三班馬跑一八〇〇公尺。「金星一號」操練周詳，惟濁好傑劣，最後試跑印象尤差，易反覆之馬負重磅再戰，僅合冷敲，「奧運精神」例課無缺，狀態當好，長力卻成疑，捧場與否，悉隨尊便，個人效棄，「新星月」近課意好感，尺寸長途馬突配大師傅，論馬依然可爭，名熱成功，尤値重視，「金玉滿堂」練足勁不，大於質，不宜沽手。

本報名家提供

・世伯・
第二場　2威旺
第四場　4特好運

・圈中人・
第二場　4快靈登
第六場　6新龍章

・馬將・
第五場　2愛將
第七場　7夏迪

・南公・
第四場　6永恒之光
第六場　6新龍章

四重彩
安迪

今次的四重彩仍編在第五場舉行，由第六班馬角逐千六公尺，出馬十三匹，場面熱鬧，就形勢來看，依然是混亂之局，主要有力一爭者相當多，七其低班馬難有穩定水準可言，套前預測，今次的四重必然有好派彩出現，以下是我的心水提供：

「快快」上次在安德魯胯下在沙田跑千四公尺，惡凌厲後勁擊敗對手，表現出色，拼後復課蓄銳未破，今番原班人馬爭合腳法路程，倘若蘇後人不嫌熱，以馬論馬，質新的「快快」有力再下一城。

「愛將」準備充足，連課捎跳考驗，步順有勁，此駒能放能鬥，實力與對手相比絕不遜色，論馬確實不弱，祇嫌夏達騎不出水準欠穩定而已，贏馬或許不易，但四重彩可穩佔一席。

「新美景」今季三次上陣，一勝一位一佚第四，戰績不弱，最後試跑狀態又有起色，可惜馬仔負重磅上陣形勢吃虧，好手執韁亦僅宜作爲配腳對象較取。

「好眼界」冷腳方面「金來」及値，前駒速度鋭利，試跑有起色，老馬有態已無保留，必然無異，而後騎經過馬房催谷一番後，成熟程度有長足進步，提防今仗突如其來打入四重彩。

（雙胆）5快快　2愛將
（配腳）9新美景　1金來　3好眼界

小翻子潘納今季戰績甚佳，今日他出策的馬匹仍屬實力份子，高趣與更加助隨時可亂大局。

冷盤
魯言

快活谷夜馬賽後，沙田日馬又來，去週末沙田日馬料不到賽果會正常，但細看今天各場賽事，卻是能蛇混集，信不信由你，會有不少冷門出現，故馬迷投注要份外小心。

摩加利跑完今天後，因被罰停賽兩天，擔將不能上陣，但夫屆騎師冠軍告東尼，不覺已告期滿，將於下週末重披征衣出陣。所謂「一雞死一雞鳴」。

今天小摩祇出四場，擁有標機會估三場郎第四場永恒之光，第六場歡心及第七場君子。

關於畢奇坐騎，則以第四場特好運及第七場紫颯機會較大，第一場大炮仔，第二場嘉賦，第三場橙皮及第六場松山，祇屬冷門。

至於魏德禮則以第二場威旺，第三場三元及第及第五場新美景最有機會，第四場中游之光，可以出冷。

魯言今天介紹一匹冷馬，即是第五場出牌仔粱偉德策騎之好眼界。

好眼界是是場外三寶，場外第三口孖寶首關，亦四重彩所在，因場勢混亂，最易出冷，好眼界既質新而又潛質厚，肯定是超級份子，近課積極將練下馬已冒勇，看來羅後人可能動了殺機，祗要成功殺出來，則會是有好分頭之冷門。

場內外投注指南

連贏位精選
第一場　1金山神童　4心想事成　2金鯉
第二場　4快靈登　12大快活　2威旺
第三場　5大好時光　7橙皮　3高得
第六場　1歡心　6新龍章　8百勝祿

四重彩
2愛將　5快快　6阿根　7飛得　1新美景　13全勝

三寶彩
第五場　2愛將　5快快
第六場　1歡心　8百勝祿
第七場　3君子　6紫颯

場外孖寶
第一口　第二場4快靈登　2威旺
第四場1快到　5永恒之光
第二口　第四場1快到　5永恒之光
第六場1歡心　8百勝祿
第三口　第五場2愛將　5快快
第七場3君子　6紫颯

馬胆
第二場4快靈登

場內孖Q
第六場1歡心　8百勝祿　6新龍章
第七場3君子　6紫颯　7夏迪

贏位兼投
第二場4快靈登
第三場7橙皮
第四場1快到

最佳冷馬
第一場2金鯉
第五場6阿根
第六場6新龍章
第七場7夏迪

沙田馬牌初見滯銷

沙田今日賽馬，編定七場比賽，下午一時四十五分開跑，戲碼也不俗，未知是否香港期太密，好戲連台關係，昨日預售馬牌首次未見「搶購」熱潮，罕有一些有餘的馬牌，如有餘額今午十二時仍照售賣。

馬將貼士

四重彩
愛將　金來　金伯爵　快快　新美景

場內孖Q
第六場　歡心　百勝祿　新龍章
第七場　紫颯　夏迪　合益

場外三寶
第五場　愛將　金來
第六場　歡心　百勝祿
第七場　紫颯　夏迪

世伯貼士

一場：1金山神童　6精神快樂　8電馳
二場：2威旺　4快靈登　12大快活
三場：2三元及第　1驍騏　7橙皮
四場：4特好運　2琥珀星　5永恒之光
五場：1新美景　6阿根　9金來　2愛將
六場：1歡心　9飛駿　6新龍章
七場：1金星一號　7夏迪　3君子

馬傑士提供

連贏位
二場：2威旺　4快靈登　1金馬到
四場：4特好運　9雲勝龍　3遮打道
六場：9飛駿　1歡心　5穩定世界

場外三寶
1)新美景　6)阿根
1)歡心　9)飛駿
1)金星一號

馬會公佈週六各場配搭排位

第一場　新馬（連贏位）一六〇〇公尺

號	馬名	磅	騎師	檔	練馬師
①	金山神童	一三五	李森	4	朱
②	金鯉	一一八	劉同安	11	張
③	頭頭是道	一一八	姚本輝	2	陳
④	心想事成	一一八	朴仕能	9	王
⑤	前程無限	一一八	何鑑森	10	陳
⑥	精神快樂	一一八	劉伯恩	12	張
⑦	高雖	一一八	潘納	8	沈
⑧	電馳	一一八	安德魯	5	蘇
⑨	神仙水	一一八	熊亞健	6	蘇
⑩	福音	一一八	羅國洲	3	鄭
⑪	大炮仔	一一八	畢奇	1	施
⑫	永勝龍	一一八	皮仕迪	7	簡
樂權馬：	勝利福將	一三五			陳
	的士夠格	一一八			夏
	事事吉	一一八			張
	天之驕子	一一八			摩
	洛奇	一一八			羅
	藍寶	一一八			王

第二場　新馬（連贏位）一四〇〇公尺

號	馬名	磅	騎師	檔	練馬師
①	金馬到	一三五	皮仕迪	7	簡
②	威旺	一一八	魏德禮	5	卡
③	猛贏	一一八	鄧得利	2	陳
④	快靈登	一一八	何鑑森	10	陳
⑤	嘉賦	一一八	畢奇	13	施
⑥	漁翁	一一八	劉同安	9	譚
⑦	金狐	一二八	呂健威	3	蘇
⑧	綠鐵石	一一八	莫理斯	11	卡
⑨	偉大先生	一一八	熊亞健	1	蘇
⑩	寧波	一一八	劉伯恩	6	歐
⑪	保勝	一一八	馬彼得	4	賓
⑫	大快活	一一八	摩加利	12	摩
⑬	爆冷	一一八	李森	8	摩
樂權馬：	嘻嘻哈哈	一三五			鄭
	鄉村英雄	一一八			王

第三場　第六班（連贏位）一六〇〇公尺

號	馬名	磅	騎師	檔	練馬師
①	驍騏	一三七	梁偉德	9	羅
②	三元及第	一三五	魏德禮	8	歐
③	高得	一三二	皮仕迪	6	簡
④	我更助	一三二	劉同安	10	陳
⑤	大好時光	一二九	×藍志祥	5	吳
⑥	更加助	一二八	潘納	4	沈
⑦	橙皮	一二七	畢奇	2	施
⑧	高就	一二五	×徐寶良	3	米
⑨	高高	一二四	李森	7	朱
⑩	阿哥哥	一二三	※莫理斯	1	卡
樂權馬：	富貴花	一三〇			吳
	金鈴	一二六			王
	飛象	一二六			張

第四場　第三班（連贏位）一八〇〇公尺（義勇軍盃）

號	馬名	磅	騎師	檔	練馬師
①	快到	一三七	熊亞健	10	吳
②	琥珀星	一三五	皮仕迪	6	蘇
③	遮打道	一三〇	浩德	3	郭
④	特好運	一二八	畢奇	9	歐
⑤	永恒之光	一二七	摩加利	5	摩
⑥	快樂飛馬	一二七	劉伯恩	2	鄭
⑦	夠威夠格	一二六	※莫理斯	8	卡
⑧	五陵精神	一二〇	何鑑森	4	陳
⑨	雲勝龍	一二〇	安德魯	7	施
⑩	中遊之光	一一九	魏德禮	1	布
樂權馬：	騏德	一三五			朱
	新自力	一三四			摩
	飛龍在天	一三二			賓
	扶搖直上	一三一			陳
	長春樹	一二八			蘇
	及時雨	一二六			屈

第五場　第六班（連贏位）一六〇〇公尺

號	馬名	磅	騎師	檔	練馬師
①	新美景	一三八	魏德禮	1	歐
②	愛將	一三六	夏達	12	夏
③	好眼界	一三六	梁偉德	4	殷
④	利共	一三六	劉同安	8	陳
⑤	快快	一三三	安德魯	11	蘇
⑥	阿根	一三三	浩德	5	郭
⑦	飛得	一三二	※文家良	6	摩
⑧	得福	一三二	馬彼得	9	賓
⑨	金來	一三〇	潘納	10	羅
⑩	金伯爵	一二六	皮仕迪	13	簡
⑪	馬首	一二六	×章志豪	3	摩
⑫	必爭	一二三	畢奇	2	施
⑬	全勝	一一〇	朴仕能	7	王
樂權馬：	得勝	一三一			吳
	人之音	一三一			沈

第六場　第六班（連贏位）一六〇〇公尺

號	馬名	磅	騎師	檔	練馬師
①	歡心	一三七	摩加利	9	摩
②	利星	一三三	×沈集成	3	張
③	金藏	一三二	潘納	8	羅
④	冰山	一三二	夏達	7	施
⑤	穩定世界	一三二	熊亞健	5	吳
⑥	新龍章	一三一	＋譚文就	1	歐
⑦	世伯	一二七	李森	6	朱
⑧	百勝祿	一二七	×張德明	4	譚
⑨	飛駿	一二六	馬彼得	2	賓
⑩	松山	一二五	畢奇	10	陳
樂權馬：	新宏利	一三六			郭
	喜來得	一三五			歐
	蓋世寶	一二七			殷
	辣椒仔	一二二			布
	快樂音韻	一二〇			蘇

第七場　第三班（連贏位）一八〇〇公尺

號	馬名	磅	騎師	檔	練馬師
①	金星一號	一三九	劉伯恩	3	鄭
②	奧運精神	一三四	鄧得利	1	陳
③	君子	一三三	摩加利	9	摩
④	合益	一三二	李森	8	布
⑤	新星月	一三〇	安德魯	2	蘇
⑥	紫颯	一二六	畢奇	7	施
⑦	夏迪	一二四	夏達	6	米
⑧	點金王子	[illegible]	陳子銓	4	朱
⑨	金玉滿堂	一一〇	＋譚文就	5	譚
樂權馬：	金不換	一三三			吳
	森林世界	[illegible]			蘇
	海珊瑚	一二七			賓
	鴻福	一二六			沈
	興勝	一二六			郭
	勝利之光	一二四			卡
	馬來之寶	一一九			王

場外孖Q　第三搭四場
場內孖Q　第六搭七場
場外三寶彩　第五、六、七場
四重彩　第五場
場外孖寶第一口　第二搭四場
場外孖寶第二口　第四搭六場
場外孖寶第三口　第五搭七場

符號說明：＋ 減三磅　※ 減五磅　× 減七磅

馬會昨日公佈 週三夜馬配磅

下週三（十六日）夜賽在快活谷舉行，編定六場比賽，下午七時四十五分開跑，[illegible]一場，六場賽事是由頭出到尾，[illegible]六場配磅昨由馬會[illegible]佈，茲列如下：

第三班　一〇〇〇公尺
馬霸、扶搖直上、新星月、聖錢、永恒之光、鴻福、興勝、及時雨、勝利之光、中游之光（後備）、驍騰、威勝、雞勝王子、馬來之寶

第四班　一四〇〇公尺（第[illegible]組）
求益、遮打道、蘇排、幸運兒、銀駒、仔寶、來歡樂、永利、樂人、駿驥、勇進、過海、（後備）喘喘好

第四班　一四〇〇公尺（第[illegible]組）
富七山、滿闊利、勇將軍、好景意、強快能、富門心、[illegible]、漢多好、史日利、永安、保值、好開心、四蹄快、黑寶石、勝年、好寶、（後備）勇俠、金元寶、小露寶、遙遙領先、更厲害

第五班　一〇〇〇公尺（第[illegible]組）
羅芝草、確能、（退出）號駝、快東華、花果山、旗下帶好、皇家金、新錦標、雨心知、大星石、森林之皇、（後備）輕烟、無敵金剛、勝利皇駒、（退出）鑽滿谷

第五班　一〇〇〇公尺（第四組）
領航衛星、小紅馬、西域少俠、頭獎

第五班　一〇〇〇公尺
興發、龍號、勁中、三寶、（後備）百變、勢如破竹、神童、直指、青春萬歲、山海關、得運馬、超勁、公仔、谷中英雄、威震四方、威華、丁財兩旺、（後備）南冰洋、我勝、好心、瑞星郎、龍非、蝴伯

統計處計劃明年全面性戶口調查

呼籲市民與調查員合作

【本報訊】政府統計處現正計劃在明年(一九八一年)進行另一次全面性戶口統計工作。最後一次全面性戶口統計乃在一九七一年進行,其後在一九七六年,則曾進行一項以百分之十本港人口作為對象之中期戶口統計。

今年二月和三月間將先進行一個人口統計預習,目的在測驗人口統計組織之種種問題,以便改良有不善之處。

政府統計處現正積極籌備一切基本工作,並呼籲市民給予該處及調查員充份合作。

該處發言人在強調戶口統計對社會每一個人之重要性時指出:「統計處必須搜集各項人口問題之最新及正確的資料,以便擬定有意義之種種計劃。」

該發言人強調該等資料對於發展足夠之房屋與交通,提供兒童的教育機會,及其他有特別需要之社會服務,均極為重要。例如政府與社會服務聯會均希望獲悉多些有關於傷殘人士的資料以便給予他們更佳的協助。

該項人口統計預習將會包括水上及陸上人口,水上戶口統計將在農曆新年前,即二月十二日至二月十五日舉行。屆時,所有漁民當已返回基地;而陸上人口之調查,則會在三月七日至三月十六日進行。

水上人口方面,有一千個居於不同類型船隻之家庭,分別在香港仔、油麻地和銅鑼灣三處海面區域,以抽樣方式被選作為統計預習之對象。在陸上,則有二萬個居於十一個地區之各類型房屋的家庭,亦以同樣之抽樣方式被選定,使將個有代表性的人口都在包括之內。在人口統計預習前,有固定居址之家庭,將會由政府統計處通知。

該發言人向所有將被調查之市民提出保證,該處對所提供之任何資料,將會絕對保守秘密。調查員將在工作前宣誓,決不會將統計資料洩漏,所有搜集之資料經電腦處理後將會混集在一起,無法辨別任何個別資料。最後,一切填就之統計表,一經統計之後,即在一年內予以毀滅。

是次人口統計將分為兩部份進行,所有被調查之人士將會被要求提供若干基本的資料,例如年齡、性別、與戶主的關係;另外有百分之二十的調查對象,會被詢問及教育程度、訓練、職業、入息、及內心意見等。而水上人家亦一樣會被詢及同樣之詳細資料。

座落屯門新市鎮市郊 第九十個公共屋邨 工程完竣即將入伙

【本報訊】本港第九十個公共屋邨——三聖邨的首批五百四十四個單位,今日由房屋委員會開始編配給與申請人。

該屋邨座落於屯門新市鎮的市郊,俯瞰青山公路十九咪對開的漁港。

此為今年首個落成的屋邨,同時亦為當局在這發展迅速新市鎮興建的第三個屋邨。

房屋委員會發言人稱:「首批五百四十四個單位,是在首座由房屋委員會接收的十八層高長形大廈內。

「全部單位都是五人居住的單位,其中大部份現正編配給房屋署登記冊上的申請人。

「配給手續每日大約可以辦理三十個,全部住戶可及時搬入新居過年。」

發言人說,餘下的一千二百九十個單位,則在即將建成的另一長形大廈及一座廿六至廿八層高雙「工」字形大廈內。這些單位不久亦將配出。三聖邨未來的一萬零五百名住客,將可享用邨內的應有盡有設備。此等設備包括有一間托兒所,一間幼稚園,一間小學及一座兩層高內有九十六個商業單位的購物中心。

涉嫌串謀販毒案 海關督察等四人 獲判無罪省釋

【本報訊】一海關督察,一對夫婦及一泰籍商人,涉嫌串謀從泰國販運毒品來港,為警方毒品調查科人員將四人拘控,全案昨在最高法院審結,五男二女組成之陪審團由上午十一時四十五分,退庭商議案情,至晚上八時正復出,向按察司費格同報,一致裁定被告四人罪名不成立,法官下令將被告四人當庭省釋。

首被告延聘大律師林滔率出庭代表辯護。

檢察官陳述案情稱:本案較其他販毒案件更為嚴重,因為案涉到有部份海關人員受賄,讓毒販順利過關,而從中收受報酬。本案之過程為由第一、第二、及第三等三名被告安排下,將第四被告由曼谷運毒品進入本港,安全抵港後,將毒品放置在酒店或次被告家中,等待第四被告或其馬仔到取,繼而付款,彼等於一九七八年六月至八月期間,曾成功三次,他們之販運方法,是先由第三被告在曼谷經營一間公司,與第四被告聯絡,將毒品交與一名負責帶貨之「豬仔」,便一同乘機返港,機票及時間安排則由其在航空公司任職之丈夫(即次被告)負責,再通知首被告乘搭某一班航機返港,但時間則一定是首被告正在當值,抵港後由首被告帶個從指定之關卡出境。

首被告則事先安排一名關員林國英負責該關卡,在檢查行李時,祇是例行公事便可出境,而該名關員林國英曾先後兩次替首被告工作,事成後首被告曾共給予他一萬八千元,本案之揭發,是警方毒品調查科人員,於一九七九年四月十九日,根據線報,在啓德機場將林拘捕,經過調查後,林願意供述實情,與警方合作,而作為控方証人,其後警方再深入偵查,分別於去年六月廿五日至七月期間,將四名被告及一男子鄭瑞生拘捕,去年七月三日,鄭獲律政司特赦,轉作控方証人,鄭曾簽署一份供詞,他為第四被告之馬仔,曾有一次到次被告家中收取毒品,並交給次被告廿五萬元運毒代價。

鐵騎士停牌期內揸車 罰款一千五百元 兼吊銷車牌兩年

【本報訊】一名青年鐵騎士,在停牌期間,揸大單車,兼且不遵守交通標誌,為兩名交通警員巡邏發覺,將其截停返警署調查後落案檢控,昨解西區裁判署審訊,被告認罪,高富法官聆聽案情後,判其三罪共罰款一千五百元及吊銷電單車駕駛執照兩年。

被告袁明昭,廿一歲,被控三罪,指其於去年十二月十七日,在中環德輔道中與銀行街交界附近,在停牌期內駕駛電單車,駕駛未有購買第三者保險,及不遵守交通標誌。

案情透露:當日上午十時五十五分,被告駕駛一輛電單車,沿德輔道中向西行駛,而該處設有「不准駛入」標誌,剛巧有兩名交通警員電單車巡邏經過,遂將被告截停,並要求被告繳交駕駛執照,但被告稱於十二月四日在荃灣裁判署因觸犯另一宗交通意外被停牌三個月,因此無駕駛執照,兩名警員遂將被告帶返警署落案檢控。

坐地下鐵列為奢侈 港府通告公務員 非必要時勿乘搭

【本報訊】雖然地下鐵路為本港交通服務帶進一新紀元,但港府卻認為車費太貴,通告有關公務員,非必要時不可乘搭。

政府已通知有關之公務員勿用地下鐵路,除非確有必要。而每次使用之前,須由部門首長或負責人批准。

銓敍司羅能士巳於去週知會各機關首長。通告謂:公務員祗能於其它較廉之公共運輸不能利用時,方可乘搭地下鐵路。通告列明先後次序,即巴士、電車、小輪及火車,再次為地下鐵路,最後為小型巴士。地下鐵路祗能於機關首長或授權官員有效率與經濟之辦公認為最適當方法時才使用。

因此,如一公務員由中環至彩虹公幹,須以二毫或三毫乘天星小輪渡海,再乘三毫之彩虹村線巴士,全程約需一小時,但乘地下鐵路則需款二元,全程則為十五分。

通告又稱,就短程言,特別為在市區內,通常應該步行。

信德船務公司

耗資十億 興建港澳輪船碼頭大廈

每小時可接待乘客八千人 內碼頭邊可泊四艘水翼船

【本報訊】本港之未來港澳門船碼頭大廈,將建於現時碼頭所在地點,建設費用估計十億元。信德中心計劃於一九七七年七月送呈政府時,估計祇需六億元。

雖然因通貨膨脹而成本激增,但信德公司決定仍依計進行。

下週,信德中心將接收港澳門船碼頭附近一幅填海地興建臨時碼頭。信德集團經理歐爾博稱,興建臨時碼頭之一千六百萬元合約已批出,包括馬路、車場及空氣調節系統之設施等。

臨時碼頭比現時碼頭大一倍,有卅二個移民櫃檯,現在祇有十六個。

臨時碼頭大約九月可啓用,可泊六艘水翼及兩艘輪船。

新碼頭啓用後,舊碼頭即行拆卸,改建為永久性新型兩層碼頭,伸入海中,兩翼寫字樓高樓則建於陸上。

碼頭與大樓部份將由兩度橋相連,內碼頭與海堤平行,外碼頭可泊三輪船與兩水翼船,內碼頭則每邊可泊四艘水翼船。

碼頭內將有移民局、海關等辦公設施,乘客候船室等。碼頭之天台可以降直升機。

歐爾博謂,碼頭之設計,每年可接待一千三百萬至一千五百萬人,或每小時八千人。現時之碼頭,祗處理來去乘客六百五十萬人。

兩大廈之下為六層平台,有商場與海事碼頭等。

大廈本身將有樓宇實用面積一百二十五萬方呎,則屬工程之第二部份目前計劃一幢三十二層,另一則為四十層。

田土註冊處 增加查冊費

【本報訊】註冊總署即日起調整轄下田土註冊處的查冊收費及文據影印本之收費,以彌補日益增加的行政開支。調整收費辦法已於昨日由政府憲報予以公佈。查閱田土註冊處之備忘錄或官契,原日每份收費二元,現改為收費五元。

至於影印服務,每份文據、備忘錄或文件對開頁,或夾附於官契或其他文件之圖則影印本(紀錄咭除外),原日每份收費二元,現改為收費三元。每份紀錄咭影印本,原日收費三元,現改為五元。

港區學生音樂會 昨在藝術中心舉行

(本報訊)廿餘名音樂事務統籌處學員,昨天在藝術中心九樓舉行之香港區學生音樂會中演出,到場欣賞之觀眾包括學員之家長及朋友等。

學生音樂會為音統處每月經常舉辦的活動之一,目的為增進學員於公開演出時之信心及經驗,並使學員更努力學習所學樂器。

昨日之學生音樂會,除了小學及中學學員參加外,香港青年交響樂團及中樂團團員亦客串演出,並由小提琴導師林振雄先生示範表演。

副民政司屈珩伉儷為音樂會之特別嘉賓。屈珩對統籌處學員之優異成績大加讚揚。

統籌處在過去兩年中,成立了近三百個中西樂器訓練班,共有學員千餘人,在去年十一月英國皇家音樂學院的考試中,音統處學員的合格率達百分之九十五,在報考的六十名學員中,亦有半數獲得優異的成績。

屈珩同時多謝學員家長的支持,與及音樂總監及其工作人員的努力。

最後他希望學員能夠繼續努力以求達到更高之演出水準。

發展鴨脷洲 部份道路將封閉

【本報訊】鴨脷洲發展工程即將展開之際,政府擬將鴨脷洲大街至鴨脷洲(西面)屋邨,及臨時房屋區之部份通路永久封閉以便利工程進行。一位政府發言人昨日(星期五)表示,在一條替代的道路建竣之前,目前之交通將不會受到影響。

有關該封閉道路的建議之公佈,已於今日出版之政府憲報刊登。

任何反對該項建議之人士必須在一九八零年二月十一日以前,用書面通知工務司。而任何要求賠償的申請書,則須於一九八零年三月十一日前送達工務司署。

蘇浙小學聯誼會歡宴 名譽理事黃保欣 榮膺立法局議員

【本報訊】蘇浙小學家長教師聯誼會,昨日假蘇浙同鄉會餐廳宴賀該會名譽理事黃保欣先生榮膺立法局議員暨O·B·E·勳銜。首由主席孫永康致賀詞,次由黃保欣議員致謝詞,黃議員六子女均在蘇浙小學畢業,其中三位已在美獲得博士學位,黃議員對該校廿餘年來作育英才,為香港社會作出極大貢獻深表欽佩。繼由監督徐季良校長孫方中分別致詞;席間餘興交錯並有京戲、唱歌等餘興節目,氣氛熱鬧,是日出席者主方有主席孫永康副主席陳天錦、丁鶴壽、區杰、余長琨。校長孫方中。嘉賓徐季良、胡鴻烈、樂庚年、周忠繼、陳存仁、金如新、唐碧川、楊兆文、湯仲光、汪石羊、邵慶善、潘振良。名譽理事周鎮寰、林業生、朱世良、潘運得。理事程春堂、陳欽榮、林和貴、高長昌、林鎮祺、小莉、李鼎文、岑鄭鴻芳、潘桂桃、李強新、江盛鑽萱、仰德英、王筱雲、淑美、劉理泛、孫觀琳、陳王珊珍等。

黃保欣議員與徐季良、孫方中、孫永康等合攝

羅氏公祠 擴建落成

【本報訊】羅氏宗親會擴建公祠籌募羅氏源流考,為上屆故主席羅乃豪立下宏願。本屆其哲嗣羅斌膺選主席,繼承遺志,更積極進行。就職一年來,公祠擴建現已工竣,源流考續篇又經就緒將付梓,兩大要務,相繼完成。

據悉:公祠初正內部裝修,擇農曆三月十五日揭幕暨春季祭祖祀典。並為愼終追遠,發揚孝道,在公祠大堂設豫章堂,長期安奉羅氏祖先神位,又設宗教堂,以便信奉基督教宗親入祀先人。一律歡迎羅姓宗親參加,可撥電話三——八五〇三八四該會秘書處查詢手續。

中區大廈業主會 盼港府廣徵民意

新租務條例實施前

【本報訊】關於港府擬計劃施行租務管制新條例,社會各有關方面之意見有不同之反響,綜合而言,業主有業主之困難,住客有住客之困難,但一般認為政府應廣求民意,兼顧業主與住客雙方之權益,愼勿草率定例執行。

中區大廈業主聯會有限公司主席李琳明就新租務管制條例發表聲明:該會日來頻獲該會會員及中區坊衆投訴,對政府計劃執行之新租務管制條例,乃未就本港實際情況詳加考慮,又未有徵求民意而草率發表,甚表反對。

他指出:就一般中下人家,多因近期世界性之通貨膨脹,而將畢生積蓄以分期付款方式購入一兩層樓宇,作保值或生息之打算,亦冀望作積穀防飢之計而已,現突面臨將有新租務條例管制,至感徬徨不安,蓋若照新租例,則所收租項將不敷應付利息,將難以繼續供下去,而被迫放棄,血本無歸,故此法例除對大業主外,對小業主亦是百害而無一利,其次是政府乃父母官,不應祇顧住客而忽略業主,理應一視同仁,求有公平合理之兼顧。李氏認為本港目前社會安定,無需加此草率執行此租務條例,理應先行委任一特別委員會詳加研究,並廣徵民意後才立例執行,方為上策。

中大校外進修部 春季課程手冊備索

【本報訊】香港中文大學校外進修部主辦之一九八〇春季課程現已開始接受報名,凡有志進修人士,不論學歷,均可報名參加,惟課程簡章註明有資格限制者則例外。

本年度之春季課程共三百餘項,包括藝術、中國語文、電腦學、經濟、商業、法律、教育、外國語文、史地、家庭、康樂、大衆傳播、音樂、舞蹈、戲劇、心理學、數理、社會科學、社會工作、報紙及文憑、課程等。另設日間課程、地區性之北九龍課程、觀塘課程、荃灣課程、沙田課程及鰂魚涌課程等。並有自修用之教材、書籍、錄音帶及函授課程以供各界人士自修。

由於本港郵務人員工業行動,致該部春季手冊無法郵寄,該部有鑑於此,現將春季課程手冊分發下列地點:①尖沙咀漆咸道南六十七號安年大廈十三樓中文大學校外進修部。②恒生銀行總行及各分行。③香港政府刊物銷售處。④市政局刊物銷售處。⑤港九各民政司署。⑥港九各商務印書館。⑦香港圖書公司。⑧英國文化協會圖書館。⑨天地圖書公司。⑩九龍辰衡圖書公司。⑪中華書局。有意進修人士可於一月十六日起前往索取。

建材設備展覽 攤位預訂過半

展出各類最先進產品

【本報訊】第四屆「香港建築材料及設備展覽」,超過九成攤位已被預訂,截至昨日為止僅餘下七個展覽攤位。

據是次建材展覽大會經理梁世光稱:「第四屆「香港建築材料及設備展覽」參展代表非常廣泛,由於地產業發展蓬勃,物業的品質要求愈來愈高,發展商對建材產品便有更多方面的要求,因此,各類新的建材及設備,殊玉紛呈,許多最新的先進產品,都是首次在今年展出。」

是次建材展覽,在紅磡理工學院內舉行,地方寬大,故展覽攤位從以往的八乘八呎擴大為十乘十呎。此外,大會並在展覽期間,同時舉辦「建築科技研討會」。

香港建材展覽,於一九七七年首辦之後,七八年,七九年連辦,作一年一度盛大舉行,今年進入第四屆,展覽會提供外地建材製造商及本港代理商將其產品打入香港市場的最佳機會,是由「香港建材及設備展覽」及「香港建築雜誌」「香港物業週刊」的出版人主辦。

宏興

轉弱為強
增長發育
寧神安睡
根基穩固
小孩百病
均適用之
小兒月服兩次
可保週年平安

鷓 鴣 菜

港九各大藥房均售

印度神油

男人外用皇牌妙葯・確能令你:

增長活力・強壯機能・有妙不可言之享受

■港澳・台灣・星馬及東南亞各埠藥行均有代售

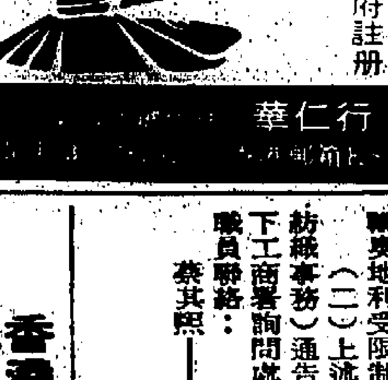

英國政府註冊
香港政府註冊

華仁行

商業電台

賽馬實況報導

今午12:45播出

鍾時雨・老金・張基・蘇國仁

——聯合主持——

今日提供——

第三場(4)我更吻

第五場(5)快　快

旅港增城同鄉會有限公司通告

㈠本會有限公司第四屆(創會第二十屆)董事,任期屆滿,業經遵章成立選舉委員會辦理第五屆董事選舉事宜。

㈡除登報通告週知外,選舉票依選舉須知圈選後,於一九八〇年一月廿六日前將選票寄回本會或到會投入選舉票匭內。

㈢選舉票定於本年一月廿六日下午三時在會所內當衆開票,歡迎各會員蒞會參觀。

右通告

各位會員

第五屆董事選舉委員會 主任委員姚子謀

一九八〇年一月十一日

附註:如有變更地址,請即通知,本會電話:㊄—七二二一八四〇

遠東航空學校日夜班招考

教育司署註冊香港民航局批准倫敦城市工專學院承認

各科新生定二月一日開課

科別:飛機工程,無綫電工程,機務,電視各科日夜班。

考試:一月十六日及一月廿三日下午二時半及七時半(相片三張、身份證)

校址:九龍城宋皇台道啓德機場內,電話:三——二四八八三。

倫敦必文PITMAN考試中心招生

蘇浙公學夜校商業專修科主辦

科目:初、中、高各級簿記;初、中、高各級打字;中、高級信札;速記。

報名:即日起至一九八〇年一月十八日(星期五)止,週一至週五每日下午七時至九時在北角清華街蘇浙公學四樓辦公室報名。

手續:二吋半身照片兩張,考試費每科港幣二十五元。

考試:一九八〇年三月二日(星期日)上午九時起在北角清華街蘇浙公學四樓。

附告:本校夜校英文商業專修科招收新生報名,自即日起至二月二十二日(星期五)止,週六及例假日除外(簡章備索)

徵求本港代理

品質優良,種類繁多!
信譽超卓,附運特快!
全日本銷量第一!

Ryomo Kako Co.,Ltd.
NO. 20-1, KONAKA-CHO, SANO
TOCHIGI-PREF. 327 JAPAN
PHONE. 0283(3)8141

香港政府工商署

輸奧地利之受限制紡織品 於一九八一年一月三十一日結束之限制年度之配額分配原則及管制措施

工商署署長業經宣佈於一九八一年一月三十一日結束之限制年度內,輸奧地利受限制紡織品之配額分配原則及限制措施。

(二)上述措施之細則詳載於一九八〇年一月十日發出之致出口商(紡織事務)通告:第三組第二/八〇號內。九龍尖沙咀廣東道海洋大廈地下工商署詢問處存備該通告,歡迎索閱。擬索取更詳盡資料者,可與下列職員聯絡:

蔡其照——工業主任(紡織品事務組——奧地利)

電話:三——六九五七〇四

工商署

香港九龍潮洲公會通告

一、查本會第十五屆會董任期屆滿,業經成立選舉委員會,進行辦理選舉事宜,茲定於本月廿五日(星期五)上午九時截止投票,十時正在本會禮堂舉行開票,選舉第十六屆會董。

二、倘因選舉人地址變更,以致無法投遞而遭郵局退回選票,請於本月廿日至廿三日止,每日下午二時至五時,携同身份證或會員證親臨本會領取。

此告

全體會員

第十六屆選舉委員會
主任委員馬松深
副主任委員鄭全

申請入英籍啓事

張潔蓮(CHEUNG KIT LIN)住香港九龍馬頭圍邨洋葵樓315室,現向香港總督申請入英籍,如有任何人士獲知任何理由認為不應准予其入英籍者,可用書面呈寄港布政司署將事實向布政司報告之,此啓。

一九八〇年一月十二日

工商日報久經香港政府指定為刊登有關法律廣告有效之中文報紙,信譽昭著,效力宏大,且定價特廉,各界人士如須刊登法律廣告者,對本報實為最佳之選擇。

工商日報 敬啓

嚴懲黑夜非法賽車
廿七人判監停牌
尚有數十人待日後審訊

【本報訊】三十名年歲由十九歲至卅八歲之駕車司機，一月十日在荃灣裁判署被畢卓法官裁定於去年十月十四日（星期日）凌晨，在新界青山道十一咪附近危險駕駛罪名成立之後，其中廿七名被告，昨日在同一法庭，被畢卓法官判處入獄兩星期，並吊銷駕駛執照兩年，其餘三名被告，由於只是坐在司機位旁，而未有實際參加賽事，獲得輕判罰款由七百五十元至一千五百元不等，亦吊銷駕駛執照一年。

案中之卅一歲被告趙榮蕊，由於生病未有到庭應訊。獲得法庭暫時撤銷控罪，但他須要與在同日被捕被控之數十名其他被告，在日後接受審訊。

畢卓法官在判案時指出：被告等人利用青山道此等危險地區進行賽車活動，他們爲了追求快樂及刺激而罔顧其他使用道路人士及行人之安全，實在是非常自私之行爲，因此本席對於這些行爲要嚴厲處分，以儆效尤。

被判定有罪及被判入獄之被告如下：㈠梁桂清，廿二歲，貨車司機，㈡歐英漢，廿四歲，建築科文，㈢陳榮章，廿三歲，塑膠工人，㈣潘志文，廿三歲，市政事務署工人，㈤李志文，廿四歲，建築工人，㈥李定邸，廿三歲，五金工人，㈦陳瑞華，廿一歲，司機，㈧杜祥源，廿四歲，推銷員，㈨周文朗，廿三歲，唱片公司職員。㈩何嘉強，廿八歲，售貨員，(十一)林志宏，廿八歲，售貨員，(十二)李基，廿八歲，紙品工人，(十三)蔡志興，廿一歲，建築工人，(十四)洪志強，廿三歲，政府車司機，(十五)羅兆文，廿一歲，助理電力經理，(十六)李永強，廿三，車房工人，(十七)黃石煜，廿歲，五金工人，(十八)李瑞安，卅八歲，司機，(十九)郭明，廿九歲，保險公司職員，(二十)曹聚誠文，廿三歲，文員，(廿一)歐豪，廿一歲，司機，(廿二)、梁偉明，卅一歲、經理，(廿三)、劉宏源，廿四歲，(廿四)高永明，廿二歲，鐵綫，(廿五)、劉鳳文，廿三歲。

被裁定有罪但獲輕判罰款之被告如下：(廿八)、劉誌華、十九歲，司機，(廿九)、米高健西，廿五歲，(三十)安東尼奧健西，廿四歲（以上兩人爲兄弟關係，姓名俱係譯音），各被告被控三罪，指各被告於去年十月十四日，在新界荃灣青山道十一米附近，危險駕駛。

綜合案情透露：一九七九年十月十四日凌晨，警方人員在新界青山道九咪至十一咪半設置路障，以緝及調查一些非法賽車事件，在凌晨零時四十分，警方人員發覺在十一咪之停車場內聚集大批車輛，在五分鐘後，所有車輛開動向十一咪半方向駛去，在路面上時，大部份車輛均互相爬頭，而且更佔用上行線及下行線之路面，更越過雙白線爬頭，警方人員其後在十一咪半之路障截車，但有部份車輛停車，但掉頭返回十一咪，但掉頭之車輛在回程中亦被預先設置之路障截阻，飛車者多成籠中之鳥，只好任由警方人員截停拘捕，由於有部份被告能解釋當時爲何在場，故此得被釋放，而被裁定有罪之大部份被告所使用之車輛，已在停車場時被監視之警方人員紀錄下車牌號碼，證供中亦指出大部份之車輛曾經改裝，引擎及車軚均有改裝過。

在同一事件中，尚有數十名被告亦被警方落案控以同樣罪名，將會在稍後時間接受審訊。

鍾逸傑談新界發展
租約問題未成阻力
私人投資空前巨大
80年代新界人口可達二百五十萬

【本報訊】新界政務司鍾逸傑，昨日在中文大學一個公開講座上表示：從本地投資家在新界所作的巨大投資看來，顯示他們對新界租約問題感到放心。

鍾氏對這個問題並沒有給予具體的表示，但他指出政府公共發展策略絕不受它影響。

他又透露政府爲應付人口增加之壓力，除發展原定之六個新市鎮外，現正研究將新市鎮計劃擴大，及開闢更多發展用地，例如政府已展開在將軍澳興建新市的詳細設計工作。

新界政務司鍾逸傑昨日在中大公共事務研究中心一個公開講座上，以「新界的發展政策與施政」爲題發表演講。

新界政務司鍾逸傑在中大一講座上表示：本地投資家對新界租約期滿問題感到放心。（本報記者陳郁萍攝）

在談及八十年代新界發展上的問題及機會時，鍾逸傑指出，有一個問題是人們對一九九七年即新界租約屆滿之時所產生之疑慮。許多人爭論當一九九七年越爲接近時，私人投資將減縮，而政府發展亦不會持續。但鍾氏指出：首先，一九九七年在政府公共發展策略中全無地位，而現時私人在新界的投資亦是前所未見的巨大，而且他們對各種發展的興趣，亦是有增無減。這足以証明本地投資家明白目前的情況，並且感到放心，特別是他們已獲鼓勵在共區深圳發展，本港與該處的聯繫勢必更加密切。

鍾氏稱：雖然局勢是不穩定的，但是香港之投資人士，其中有些亦有投資於例如元朗、大埔發展——對這個一般性的問題，必是心中有數，本人亦讓各位自行定你出結論。

他又表示：另一個問題是人口壓力，政府替居所不足人士提供住屋的政策目標，已被日漸加重的人口壓力所推倒；去年本港的人口增加二十五萬。

爲了應付人口壓力，本港必須繼續擴展，開闢更多土地供城市發展用。

然而，鍾氏指出：這實在並非太困難，因爲在新界六個新市鎮的現行範圍之外，發展仍大有可爲。政府已展開在將軍澳興建新市的詳細設計工作，計劃該新市面積約爲二百公頃，人口目標則約二十五萬；沙田新市向北擴展至烏溪沙將可額外容納十萬人口，這個計劃亦已獲得通過。

「此外，將屯門向東擴至小欖及向西伸至踏石角以外的可能性，亦在研究中；大嶼山北部的發展，亦連同將啓德機場遷至赤臘角的建議——雖然這將需時甚久——一併被探討；而新界北部的研究顯示此區域亦具發展潛能。」

按照現時的發展計劃，新界總人口將於八十年代由一百萬左右躍增至二百五十萬，其中半數的人口將居住在公共屋邨，當局將按照這些計劃發展六個新市鎮，包括荃灣、沙田、屯門、大埔、粉嶺、上水及元朗。

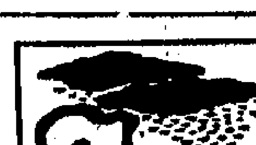

天氣預測

吹和緩至清勁東風，初時多雲，有幾陣微雨，預料下午部份時間有陽光。最高氣溫約爲攝氏十八度左右。今日凌晨一時室外氣溫爲攝氏十八度，濕度百分之八十三。

黃色火災訊號仍有效。

本港存水量統計

昨日上午九時止，包括萬宜淡水湖在內，本港各水塘存水量共三億九千五百四十萬立方米，即佔總容量百分之六十八點四。

人事登記法案將修訂
越難民無須領身份証

【本報訊】政府憲報昨日刊登一九八〇年人事登記（修訂）法案，以修訂人事登記條例，使有關登記及領取身份證之規定不適用於某等人士。

政府發言人說：該法案將於一月十六日提交立法局，若然通過，則全部獲准在香港停留，以等待移居海外的越南難民，將無須登記領取身份證。

該發言人解釋謂：越南難民只是暫時逗留本港，等待由聯合國難民專員公署安排移居外國。事實上亦無任何難民已依照人事登記條例登記。

人民入境事務處存有全部滯留本港的越南難民之詳細檔案，包括相片等。此外，難民營亦有身份證明文件發給營內的難民。

因此該發言人表示豁免越南難民的登記條例，並不影響政府對越南難民的控制。

錢債官非未了
伊雷不准保釋

【本報訊】近年來在電影圈中以諧角崛起，繼承其父東方亮利伊秋水衣缽之伊雷，原名伊柏麟，因與友人合股經營一間名叫光輝珠寶公司，由於虧本而欠下債項累累，其中欠下一間歐籍人士在港開設之棉那勞（譯音）（香港）珠寶有限公司債項十九萬餘元，該公司於去年六月廿向高院循民事控訴程序提出控訴追討欠債，而該公司三名股東中，有兩人已離港失蹤，故該公司乃進一步向法院申准派出執達吏於去年十二月六日在何文田嘉郵台一住宅單位，將留港唯一股東伊雷拘禁於荔枝角羈留所，迄今已逾一月。

影星伊雷因錢債問題，昨由警方押解往高等法院聆訊，圖爲伊雷下警車時攝。

昨伊雷向高院請求保釋，但無律師代表，債權人棉那勞公司則由的近律師樓之戴維斯律師代表，提出劇烈反對，此案由高院按察司李福善在內庭聆訊，結果法官拒絕伊雷之申請保釋，故伊雷仍由獄警押解回荔枝角羈留所去。

昨晨伊雷身穿白恤衫，外披灰黃色飛機恤，牛仔褲，顏容憔悴，神情呆滯，有三數友好聞耗到庭，但未獲准入庭聆聽。

伊雷昨晨九時許被送到高院時，恰巧翡翠劇場在拍「網中人」，李香琴、黃新、鄧碧雲也和伊雷打招呼，並得到警察的批准，打開窗門，伊雷和衆人一一握手。

剪了陸軍裝穿着運動衣、牛仔褲的伊雷，精神比較好，而露微笑，他一直沒有說話，在內庭審訊三小時後，他離開高院時，向記者拱手致意，表示他並不准保釋出外。伊雷是在高院的餐廳吃完了飯後再送回荔枝角拘留所。

伊雷在十二月六日至一月六日已住了一個月，所以，他目前的伙食費用，仍由債權人付出，由原來的三十元增加至每日五十元。

與銓敘科會議無結果
小販隊下週一起
無限期工業行動

圖爲一般小販事務職工會理事長李智橋（右邊戴眼鏡者）昨午與港府有關人員談判後表示商談無結果。（本報記者黃祇文攝）

【本報訊】市政事務署一般小販事務隊代表一行十一人，昨午與該署署長遍柳斯及銓敘科人員舉行了兩個多小時的會議，因全無結果，決定下週一如期執行無限期工業行動，拒絕協助及執行與小販一切有關的工作。

至於昨日部份小販隊員接獲有關當局指示調任的命令，雖然署方認爲是內部行政需要，但代表們一致反對，表示不能接受，終於市署答允押後至一月十八日始施行，而在這段期間，市署表示會盡量尋求另一更妥善的措施，以取消這項需要。

一般小販事務職工會理事長李智橋表示：昨日的談判可說毫無結果，署方只答允將他們的要求提出常委會，而姓名則表示會交銓敘科審核考慮。

李智橋，惟一的答覆只是署方願意將調區期限延期一週。李氏說：昨日，官塘區他們的會員突接獲署方通知要調至黃大仙區工作，而黃大仙區的小販又調至旺角和官塘區，這是他們不能接受的，所以他們昨日一致要求署方更改。

李氏又說：下週一早上十一時，他們仍會再與署方及銓叙科人員進行談判，以爭取他們所要求的合理待遇。

市政事務署一般小販事務隊職工會理事長李智橋指出：該工會一千二百多名會員下週工業行動的內容包括：（一）拒絕入營接受訓練。（二）不協助拘捕小販。（三）不撤取與小販有關之貨物（廢物垃圾除外）。（四）拒絕乘坐非政府車輛。（五）拒絕在小販認可區等地方站崗。（六）拒絕清拆檔攤。（七）拒絕協助查牌，投標小販檔，年宵市場等開幕維持秩序工作。

李智橋又說：除非政府對他們職級待遇有滿意改善爲止，否則上述行動將無限期執行。他預料下週行動開始後，各小販認可區，鬧市街道會出現混亂的情況，年宵市場無人管理。

六合彩

【本報訊】第四期六合彩昨日攪珠揭曉，今期攪出的幸運號碼爲：九、十、十一、十五、十六、卅一。特別號碼廿七。

頭、二獎派彩將於今日中午公佈，中獎者請於中午前致電五一七九〇四八一七登記。

三獎，有一百四十八注中獎，每注派彩六千二百五十二元。

特別獎：七百一十八注半中獎，每注一百元。

安慰獎：五千三百二十二注半中獎，每注派彩五十元。

今期可供派彩的獎金基金共二百六十五萬零八百五十二元二角。

中獎者請於今日中午起，往各場外投注站領取獎金。

用大陸貨充港貨出口
實業公司女東主
判罰二萬三千元

【本報訊】一間實業公司女東主，向工商署申請普及特惠稅來源証時，虛報貨品爲本港產品，及在報關時低報貨值，結果爲工商署貿易調查科人員揭發，循傳票方式予以檢控，昨解北九龍裁判署審訊，被告認罪，班安法官聆畢案情後，判其罰款共二萬三千五百元。

被告陳金鳳，第一實業公司女東主，通訊地址：九龍彌敦道六〇七號十五樓，被票控共十三項罪名：（一）至（八）項，控其於七八年三月至十二月期間，先後八次，向工商署申請普及特惠稅來源証出口五千四百一十五打皮製勞工手套往西德及丹麥時，虛報該批貨品爲本港製品，但實際產自中國大陸，（九）至（十一）項控其於七七年十二月至七九年四月期間，先後三次，向香港總商會申請普及特惠稅來源証，出口三千零八十打皮製勞工手套往美國及西班牙時虛報該批貨品爲本港製品，但實際產自中國大陸；（十二）及（十三）項，控其七八年三月至八月期間，向工商署填報出口報關時，低報貨值。

飯店鳴槍案傷者及死者家屬
準備依循民事訴訟
要求有關方面賠償

【本報訊】元旦日凌晨在灣仔一間飯店發生一死兩傷之警員鳴槍事件中，死者歐陽用之家屬及兩名傷者昨向法律援助署求助，並獲得梅恩署長接見，他們準備循民事訴訟，要求有關方面賠償。

該事件之一名傷者梁國才，昨日在記者招待會上指出：他們昨午二時卅分前往中區先施大厦法律援助署，獲得梅恩署長的接見，梅署長答允盡力協助他們，並爲他們在律師公會找尋一名大律師，爲他們上庭辯護。

梁國才又指出他們昨日亦在法律援助署辦理民事訴訟，要求有關部門賠償。

他希望事發當晚在場的人士，能出庭作証，使事件更明朗化。

案發後，警方已提控訴其中三名男子，其中梁國才被控一項企圖干犯嚴重罪案及企圖歐打警察。

昨日出席記者招待會，除了傷者梁國才及麥偉賢外，還有死者歐陽用之妻陳惠萍。

圖爲元旦日凌晨大上海飯店鳴槍事件中，傷者梁國才（左），麥偉賢（中）及死者歐陽用之妻陳惠萍昨舉行記者招待會。（本報記者攝）

傳瑪麗醫院內
培育試管嬰兒
院長謂未有所聞

【本報訊】對於有關報導，謂瑪麗醫院正在進行一項培育「試管嬰兒」的試驗計劃，瑪麗醫院院長麋磨表示未有所聞。

醫務衛生處發言人昨晨表示，該處並不知悉本港正進行是項計劃。

一項消息昨日指出：本港瑪麗醫院正在培育試管嬰兒。該計劃已完成在試管內培育受精卵的階段，至於已否移植至女體內，造成懷孕則未知。

消息稱：接受此試驗計劃的一對夫婦，丈夫經檢驗後証實難以生育，妻子則生理正常。

香港醫學會發言人表示：培育試管嬰兒的儀器設備很簡單，以本港目前的醫學水準，有足夠條件做此項試驗。

步行善款紛紛送到
未送交者請速加油
可交各大銀行或郵寄善欵

公益金本年度之港島區、新界區、九龍區步行籌款經已先後完滿舉行，參加的學校，團體及個人數字又比去年更進一步，多謝善長出錢出力。

步行善款的收集，是當前急務，各步行者請加油，早日向贊助人收齊善款，而贊助善長亦請儘早實踐你的行善允諾，捐出認捐欵項。步行者請將善款交到本港卅一間代收善欵之銀行，或用劃綫「公益金」支票寄香港郵箱八八八號，亦可直接送到中環公主行四〇七室公益金辦事處。

贊助人如有需要，請向步行者表示，要求代向公益金索取捐欵証明書，步行者則請將各贊助人之姓名寄公益金，以便發出証明書。

賽馬會員工
百萬行善款
籌近七萬元

英皇御准香港賽馬會的職員及家屬，支持公益金百萬行，分別參加八仙嶺步行，及港島百萬行，在馬會方面及自己親友贊助支持下，共獲善款達六萬八千多元，成績至爲美滿。

馬會職員聯誼會主席周永漢，華人職工會主席林德如，代表馬會職員及家屬，將善款送交公益金董事馮秉芬，以表示員工對善舉之支持心意。

圖：馬會職員聯誼會主席周永漢（左），華人職工會主席林德如（右），將善款支票送交馮秉芬。

本週日及下週
新界區百萬行
兩日四處舉行

一月十三日：（甲）元朗屯門 （乙）荃灣

一月二十日：（甲）新界東北區 （乙）離島區

元朗·屯門
聯區百萬行

剪綵禮：由新界指揮官伊令和主持，並由下列人仕陪同：

百萬行籌委會：會長：吳國泰（屯門理民府）、馮國強（元朗理民府）。

主席：陳日新太平紳士。

副主席：劉皇發太平紳士、戴權太平紳士、楊晉輝、黃學儀。

太平紳士：梁省德夫人，鄧乃文，鄧英奇，楊少初，黃松泉，翔樹動。

各鄉委會主席：廈村鄉委會：鄧合稔，屏山鄉委會：黃企業，八鄉鄉委會：黎錦源，錦田鄉委會：鄧志良，新田鄉委會：文伙泰，十八鄉委會：黃武源，屯門鄉委會：劉皇發太平紳士。

參加團體，包括：無綫電視台、十八鄉鄉事委員會、八鄉鄉事委員會、屏山鄉鄉事委員會、廈村鄉鄉事委員會、新錦田鄉鄉事委員會、新田鄉鄉事委員會、屯門鄉鄉事委員會、新田婦孺福利會、元朗社團聯誼會、元朗學聯會、元朗商會、元朗東莞同鄉會、元朗青商會、元朗大會堂、元朗體育會、元朗愛賢院、新田區居民協會、新界漁農協進會、元朗農作互助會、錦田區居民協會、渣打銀行、元朗理民府、元朗村街坊福利會、惇裕學校、恒隆銀行、怡和公司、屯門肉行商會、大興青年服務中心、大欖戒毒所、法國巴黎銀行、元朗四邑同鄉會、屯門僑居隊等。

一月二十日：
離島百萬行
要特別報名

參加一月二十日（下星期日）新界分區步行之離島區百萬行的人士，要特別預早報名，以便安排交通前往。

離島百萬行，首次在大嶼山梅窩舉行，由梅窩碼頭出發，全程十哩，經水井灣、牛牯灣、橫塘、鹹田、羅屋村、貝澳南道、鹿地塘而返碼頭終點。

新界政務司鍾逸傑議員，將於當日上午十時主持剪綵開步禮。

香港電台職藝員及本港著名足球明星共六十多人，將於屆時參與步行，包括：廣播處長韋德樂，助理廣播署長高秉純，中文台節目總監陳惠民，及職員葉士、鍾偉明、朱培慶、何楚雲、梁影暉、鄭蕙嫻、韓美頤、韓德謙夫人、區瑞強、伍家廉、譚偉華、車淑梅、麥之華、鄭豔霖、何鑑江、何靜江、李安求、吳偉榮、吳錫輝、梁國裕、黃小鳳、詹小屏、趙子琛、明偉傑、魏便利、冼連寶、沈耀雄、李芬芳、勞韻娟、林友榮、莫家駒、朱曼子、李學斌、傅善華、曾永強、陳炳球、譚翠蓮、丁茵等。

各香港電台職藝員及足球明星，並於當日分別乘搭大會爲步行者安排之特別專船，於卜公碼頭出發前往步行。

該兩班專船，分別於上午七時半、及八時，由卜公碼頭開出。

步行者應預先到公益金辦事處領取特別報名表格，並決定乘搭何班專船以便安排。

公益金辦事處地址：中環公主行四〇七室，電話：二二一三七七。

荃灣區百萬行

主持剪綵：荃灣理民府兼市鎮專員許舒太平紳士、公益金百萬行主席蕭永銘、新界分區百萬行主席高禮和。

陪同者：荃灣區公益金百萬行統籌委員會之名譽會長：邱德根太平紳士、胡忠、及仁濟醫院主席廖湯慧靄女士。

名譽副會長：林建名。

特別顧問：陳浦芳MBE太平紳士，楊彼得MBE，蘇卓明太平紳士，鄭元培，陳廣全，黃繼富，歐士培太平紳士、呂孝端太平紳士、夏思義太平紳士、鄺耀南太平紳士、黎年太平紳士、蔡明暉、鄭關楠、周啓明、陳子輝、蔡格里、朱榮生、梁明淳。

宣傳小組主席：何子平，何冬青。

技術小組主席：謝庸方。

顧問：荃灣鄉事委員會、荃灣區社團聯會、富華中心互委會、青年商會有限公司、郭木有先生、青衣埔互委會、福來邨永昌樓互委會、青衣天保大廈互委會、公立學校校友會。

執行委員：傅元洪、陳天送、陳世典、王德仁、林友光、羅靖球、徐尙威、梁潔雲、郁德芬、黃永堅、鄧柏松、蔡玉華、阮沾池、馮國忠、陳輝、黃樹芬、陳郭惠文、譚月麗、陳冠成、林國榮、林揚堅、李新賀、何振峰、廖德強、何安琪、林秀珍、麥燕平、陶祥意、吳銓枝、謝一美、張志民、簡林。

恤苦憐貧
給他們幫助
給他們希望
請捐公益金

九龍總商會
紀念週年慶
捐款四萬元

九龍總商會成立四十週年紀念，暨會員聯歡大會，除舉辦康樂活動及會員商品展覽外，爲表示對社會公益服務之支持，特別捐出善款四萬元，撥贈公益金。

九龍總商會理事長謝伯昌，日前在會員聯歡宴會上，即席將善欵送交公益金副贊助人余祿祐，轉送公益金。

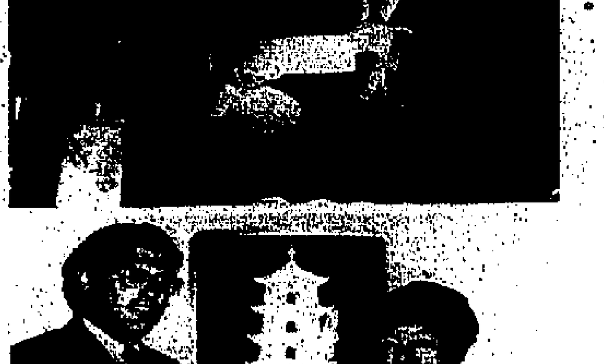

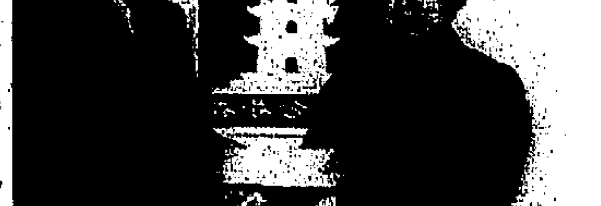

上圖：九龍總商會理事長謝伯昌（右），將善欵送交余祿祐。

下圖：香港德士古有限公司董事長夏禮信，將善款二萬八百餘元，送交蕭漢森夫人。

德士古石油
上下齊支持
捐款二萬餘

香港德士古有限公司支持公益金籌募，不遺餘力，繼公司方面捐出善款一萬五千元後，職員又參加港島公益金百萬行，在公司及親友支持下，共獲贊助善款五千八百廿元。德士古有限公司本年內捐贈公益金善款共達二萬八百廿元，日前由董事長夏禮信送交公益金執行委員會副主席蕭漢森夫人。

獲利多公司
職員捐公益
公司增十倍
共善款六萬餘元

獲多利有限公司的職員，齊心合力，共解善囊，共爲公益金捐得善款六千零一十七元。

獲多利有限公司爲表示支持職員的熱心精神，於是將職員所捐得欵項總數，增加十倍，另加捐善款六萬零一百七十元，於是善欵額達六萬六千一百多元。

如此鼓勵職員，的確十分有意義。善欵日前由執行董事麥希捷代表送交公益金籌募委員柯兆文。

獲多利有限公司執行董事麥希捷（右），將善欵送交公益金委員柯兆文。

悼念韋伯祥
親友捐善款

爲悼念已故韋伯祥先生，韋先生之親友葉方盛、葉李師娟、林陶芬、韋伯銓、唐守安、唐明道、韓佩坤、韋伯興、郭勳功、郭卓坤、李祖法、陳克恭、何述常、及亞珍，共將善款九百元捐贈公益金，撥充善舉。

荃灣區百萬行（一月十三日）

交通路綫表
（九龍巴士）

路綫	
36號	荃灣碼頭至梨木樹邨 每隔10分鐘至12分鐘開出
36A號	深水埗碼頭至梨木樹邨 每隔10分鐘至12分鐘開出
36B號	佐敦道碼頭至梨木樹邨 每隔8分鐘至10分鐘開出

元朗屯門聯區百萬行（一有十三日）

交通路綫表（巴士）

往出發點：

①由屯門至上村球場（特別綫）：
上午八時半至十時半，每十分鐘一班，由屯門鄉事會道開出，（第61號及54號綫特別巴士）。

②由元朗至上村球場（普通綫）：
（第51號、54號、64號巴士），由元朗（西）巴士總站開出，每十二分鐘或八分鐘開出一班。

由終點返元朗或屯門：

①由大欖涌返屯門（特別綫）：
下午一時至三時二十分，每十分鐘一班，（第52號特別綫）。

②由大欖涌返元朗（特別綫）：
下午一時半至四時，每十分鐘一班，（第50號特別綫）。

頭等掛號空郵等三類郵件
抽調職員及僱用臨時僱員揀信
本地郵件延誤時間可縮短

【本報訊】郵政署昨宣佈：頭等掛號空郵，寄往外地平郵包裹及所有保險郵件服務，將由星期一（一月十四日）起恢復受理。

該署發言人謂：「清理堆積郵件的工作已有相當進展，因爲郵政署已由其他部門暫時調派人員往揀信部門和僱用臨時職員工作。」

他預料到了星期一時，本地郵件之延誤時間將會減至二至三日，而寄抵本港之空郵郵件之延誤時間將減至一日。但若干郵政局例如觀塘和九龍城分局派信工作仍會因該等分局本身問題而出現較長時間的延誤。

發言人謂：寄往外地之空郵郵件並未受到阻延，而特快專遞服務亦絕未有受任何影響。若下星期之情況繼續改善的話，本署會考慮儘早恢復其他郵政服務。

又：香港工業總會近日接獲該會會員投訴，指出因郵務人員採取工業行動，暫停掛號郵遞服務，使本港工商貿易活動陷入嚴重混亂情況。

工業總會發言人稱：出口商於付運貨品及發出讓購信用狀（ＬＣ）要求買主支付貨欵時，除有關付運文件外，亦須出示郵局的收據，證明出口商已將有關付運文件的副本，用掛號郵遞方式寄送買家，要是沒有郵局的收據，出口商就不能取得貨欵。這個問題令出口商極感頭痛，因爲信用狀是有一定期限的，要是郵遞服務繼續停頓，問題就會愈加嚴重。」

發言人說：「信用狀超過規定的期限以後，就算能出示郵政局的收據，銀行亦不會受理，因此，製造商及出口商的資金就受到積壓，以致造成資金調動上的困難，此種困難對小本經營的製造商及出口商而言尤爲嚴重。」

又訊：社會福利署鑑於目前郵政署暫停辦理掛號郵件服務，刻正作出臨時安排，使接受公共援助的人士，前往該署二十六個社會保障辦事處領取其等之領欵簿。

該署發言人昨日表示，領欵簿是作爲支取現金的單據，通常是以掛號信件方式，郵寄予接受公共援助的人士，由於掛號郵遞服務暫時停止，該署必須作出其他實際安排，以免接受援助的人士因爲延遲收到領欵簿而發生經濟困難，他們須到期收取領欵簿的人士，前往其居住的地區內之社會福利署社會保障辦事處，領取領欵簿，或查詢有關詳情。

發言人指出，該等辦事處的職員將會盡可能以電話或郵遞方式，通知接受援助的人士前往各辦事處領取領欵簿。假若無法與個別當事人聯絡，該署職員將會親身將領欵簿送到其手上。

又訊：本港郵務人員按章工作，使到本港對內對外之郵件積壓日多，本港信件從前一天可到達收信人之手，但目前則延阻到四天，還有要件受到影響不少。

因此各中西銀行爲應付郵務人員按章工作關係，乃多聘用臨時送遞函件之信差，從前有等函件，祇用郵遞者，現亦不願受到阻延，乃改用人力送遞。

陸空軍警聯合大出動
搜查大嶼山羗山
匿藏叢林偷渡客
相信尚有數十人未被捕獲

軍警人員昨晨在大嶼山一帶展開大規模圍捕非法入境者行動。圖爲被捕的其中三名大陸非法入境者，精神頗爲憔悴。

【本報訊】駐港陸軍、空軍及警方人員，於昨晨拂曉時份在大嶼山一帶展開空前龐大的聯合軍事行動，搜捕五天前在大澳登岸漏網的大陸非法入境者下落，在該項大規模行動中，共捕回十九名大陸非法入境者，有關方面相信，目前尚有四十至五十名人蛇仍匿藏於大嶼山、羗山一帶叢林內，搜捕工作將持續下去，務求將漏網人蛇一一打盡。

該項罕有軍警聯合大規模搜捕行動，爲本港開埠以來所罕見，他們執行任務時之快速行動，採用迅雷不及掩耳手法，希望將在逃大陸人蛇一網捕回。是項罕有行動雖然於昨日下午結束，但搜索工作仍在進行，警方人員已將大嶼山、羗山一帶封鎖，直至搜捕工作完成爲止。

在過去五日來，在軍警人員不分晝夜的搜索行動下，已先後將一百一十一名大陸非法入境者拘捕。被捕的非法入境者均是東莞「東長公社」的人民，他們承認每人需付出二百元人民幣購買船票乘船偷渡來港，初步懷疑是一些貪污大陸共幹與邊區的左派黑蛇集團勾結，偷運大陸人蛇來港圖利。

在昨晨捕回的十九名大陸人蛇中，他們精神均顯得憔悴，部份者經連日匿藏於草叢內，身體略受損傷，且顯得飢渴，獲得有關人員贈以乾糧及食水充飢。

該項行動由昨晨六時開始，第二團啹喀來福槍七十二名野戰部隊，在空軍人員接應下，乘坐四部空軍直升機，由石崗機場出發，飛往大嶼山，與配合當地的七十三名啹喀兵及警方人員展開是項行動，搜捕行動集中於大嶼山、羗山一帶，全體人員在四週叢林內進行搜索，並在附近一帶村屋作逐屋逐戶搜查，結果先後將上述十九名非法入境者拘捕。

有關人員相信，目前只餘下四十至五十人在逃，他們躲藏於草叢內，無法通過軍警佈防的哨站及關卡而逃入市區。

昨晨搜捕行動由早上六時至下午二時才告結束。該區啹喀兵及警方人員仍在現場一帶部署，進行嚴密的監視及搜索行動。

男子跳樓入院身亡

【本報訊】一名男子昨被人發現由筲箕灣道廣益大廈天台墮下，當場受傷，經送院後証實不治，警方對其身份已展開調查，相信該男子是由外潛到上址跳樓自殺。

本案發現場筲箕灣道二三九號廣益大廈，上址樓高十層。昨午一時許，上址門外突傳來隆然墜響，坊衆隨即發現有一名身穿黃色襯恤，米色西褲，年約五十歲之男子倒於地上，身受重傷，奄奄一息，街坊立刻報警，召救傷車到場將傷者送院急救，惟抵院時已告返魂無術。

麥督假滿返港

【倫敦十一日路透社電】港督麥理浩爵士在英國渡假完畢，今晚飛返香港。港督於十一月開始其假期，在臨返港前，港督造訪聯邦事務大臣布力克。

李福兆評租務條例
嚴重影響投資
管制後必須訂明期限

【本報訊】港府不要倉卒將「擴大租金管制條例」立例，此舉會帶來嚴重的長遠影響，物業商會首腦李福兆昨日指出：若要抑制炒樓，可訂定較大數額的首期付欵，可使地產投機的成本增加，而不會損害到整個物業市場的發展。

李福兆昨在西區扶輪社午餐會席上，就「管制租金及投資性質買樓宇的影響」演講時指出，許多小型公司或私人擁有一成、兩層樓宇作爲儲蓄投資或對抗通貨膨脹的方法，這些樓宇通常抵押給財務公司或銀行達市價七至八成，近期利率不斷提高，已大大增加了他們的負担，他們期望能在租約期滿時加租以補償額外利息的負担，通貨膨脹及昂貴的修葺費用。

但當局擴大租金管制，可能造成他們的收支不平衡，或所收租金已不够應付每月供欵，積累下來的結果，是不能償還借欵，使財務公司及銀行不得不將樓宇查封，甚至可能引發另一次銀行風潮。

他指出，雖然租約期──後公佈日期爲遲，但應──變成無效時，人們對在開始時，較租金管制最──考慮到當簽署後的租約──本港簽署合約的價值便成疑問，造成外地資金因而却步，就算本港的地產投資者亦考慮去別處發展。

李福兆強調，無利可圖，外資公司是不會來港發展的，既享受好的權利，也有義務去分担壞的方面，事實上業主是香港強大的支持者，他們投資在物業市場上，如果本港發生政治動亂，他們的投資便會化爲烏有，收取較高租金僅是承担風險的一種報酬。

他指出，如日本、倫敦等地的租金較本港還高，但沒有外國公司要撤離，即証明以爲高租金會使外資撤離根本是錯誤。

李福兆稱：如果租金管制是暫時性措施，而要申明期限，俾租戶可作預算，將節省的錢留作買樓，或其他投資之用。

李福兆認爲，緩和屋荒的辦法，㈠將劃分爲低密度區域，改爲密度較高的區域；㈡成立一個審核處，訂定現有租值，當決定數額後，在該水平的住宅租金予以凍結，五年內不得增加，然後將現有租金水平減低三成，自一九七三年已受管制的樓宇准予加租百分之七十，然後每兩年可增加百分之廿一，而列達現有水平，如此可分提管制而不側重於一九七三年已受管制的一群；㈢任何一個業主有權收回其名下物業的一個單位，而無須証明所受困難，以避免一般小業主要支付貴租，而從租戶處祇收得平租之弊，而可遂居者有其屋。

李福兆強調，將來的管制租金法案應豁免四類人士享有這種利益：㈠個人擁有物業，而租用別人的屋宇；㈡個人每月收入超過一萬元；㈢個人資產淨值超過五十萬元；㈣任何商業機構，無論是公共公司或合夥；㈤應課差餉租值超過三萬元的豪華住宅住戶，或面積超過一千平方呎的樓宇，如此可免富有者藉別人的津貼來維持自己的利益。

擴大管制租金範圍
修訂法案細則公佈

【本報訊】政府憲報昨日公佈內容關於對戰後住宅樓宇實施租務管制建議之業主與住客（綜合）（修訂）法案。

該等建議將於本（一）月十六日提交立法局，預料該局會在本月三十日的會議中，就該項法案進行全面辯論。

若立法局通過該項法案，去年十二月十八日宣佈的建議將告生效。

政府發言人解釋謂：在目前階段，是建議將第二部份的各項管制維持至一九八一年十二月十八日。

他說，該等建議旨在將第二部份有關增加租金及保障租住權的管制措施之利益推廣，使若干類目前未有包括在內的樓宇亦蒙受裨益。此等住宅樓宇爲：

★在一九七三年十二月十四日以後批准入伙的樓宇；

★在一九七五年十二月三十一日以後簽訂爲期三年或更長期協議的樓宇；

★由公共團體、公司、外國或英聯邦政府、合股公司或商行租用的樓宇。

首次出租之新建成樓宇或重行出租之現行樓宇，租金可由業主與住客自行決定。至於日後增加的租金，則亦可由業主與住客自行決定，或是依據法例規定的公式計算，但每兩年最高額爲百分之二十一。

發言人說：在一九七九年十二月十八日時仍然生效的加租協議將不受限制，但住客之租住權仍可如受保護的住客一般受到保障，即協議內訂定之上一次加租後計算的兩年保障。

目前，自一九七三年十二月十四日起購入租約受管制樓宇的業主，不能以自住或家庭需要爲理由，向法庭申請頒令收回樓宇。惟新建議容許任何業主，不論何時購入樓宇，或其購入之樓宇是否已租出或空置者，若能証明需要該樓宇供自己或其近親居住的話，可申請頒令收回樓宇，惟他亦須証實一點，即是若拒絕頒發有關命令，會使業主遭遇更大的困苦。

申請收回樓宇自住
兩年不得轉讓出租

發言人說，當局認爲有需要提出此項建議，以便那些購入樓宇希望於日後收回的業主，有機會這樣做。

新法案包括對業主處罰的建議，對那些以自住或供其家庭居住或重建爲理由，而向法庭取得收樓命令後，在兩年內，未經法庭同意，擅將該樓宇出租或轉讓的業主，加以處罰。

法案中亦有一項新訂條欵，許可業主之能証明該樓宇經被用作不道德或非法用途者，申請頒發收樓命令。

該法案並包括若干臨時性的措施，使法例之生效日期追溯至一九七九年十二月十八日。

發言人表示，此舉之用意，在於廢除期限未滿之終止合約通知書，或對有合約之住客有所影響之任何協議，而此協議在一九七九年十二月十八日前未生效者。

「如業主因假設現時住客將於一九七九年十二月十八日之後租約期滿時即行遷出，而與另一住客簽訂新租約所建議之保障條欵而可繼續居住下去。」

該法案建議，將第二部份管制的有效日期，由一九八二年十二月十四日提前至一九八一年十二月十八日。

政府發言人說，政府有意對有關法例作全面檢討，該法例在過往多年經變得廣泛而繁複。

他又說，若任何市民對個別情況有疑問，應首先與區內民政處聯絡，約見差餉物業估價署之租務主任。

地產商表示反對
將再訪議員陳述意見

地產商及業主對該項租金管制建議，目前已有強烈反應，他們認爲此舉有利外商，對小業主尤其不公平，地產商代表昨日再與行政立法兩局議員會晤，申訴他們反對管制租金的理由。

據地產商會副會長胡漢輝昨日表示：修訂的條欵，並不見得對業主有好處，就算日後所有業主均有權申請收回四樓宇自居，但據以往的經驗，法庭對於該類案件的判決，多數讓住客繼續居住。

本港十六位億萬富豪地產商代表團，於一月三日，曾集體往兩局議員請願，他們反對亦將高尚豪華住宅列爲租金管制範圍內，因承租外商只在香港有利，對港前途無信心，不打算就業，他們應該付出更高的租金。

十一天內已達九宗
尖沙咀三匪刦打金工場失手被捕

【本報訊】行刦金行之風，已吹到新界，昨日粉嶺又有一間金行遭兩匪行刦，損失金飾約值二萬餘元，連上述一宗刦案使本年十一天內金行刦案達到九宗之多。此外，尖沙咀一個打金工場亦被三匪光顧，但爲人發覺報案，警方迅速趕至現場，當場捕獲三名涉嫌與案有關男子。

案發現場爲粉嶺聯和墟南盛金行。昨晨九時五十分，該金行開舖營業不久，舖內並無顧客，兩名年約廿至廿五歲男子手持利斧闖入，聲言打刧，迅即用利斧將飾櫃打破，掠去一批金飾約值二萬餘元，得手後將金飾放入携來的一個白色旅行袋後，棄下利斧向粉嶺南方向逃去無踪，警方接報迅即抵達現場調查，並展開追緝匪徒。

【本報訊】尖沙咀寶勒巷卅三號發利大厦一間打金工場，昨晨遭三匪行刦，三名職工被綁，當匪徒行事時，被隨後返工場的女東主發現，暗中報案，警方飛馳趕往現場兜捕，在消防員協助下破門而入，將三名疑匪擒獲，警署調查，案中有兩名男女職員受輕傷，敷治後已無礙。

案發現場是尖沙咀寶勒巷卅三號四樓第六室，上址是一間打金工場，被捕的三名疑匪，現時仍被警方扣留，協助調查。

總統酒樓今晨大火

【本報訊】北角英皇道與琴行街道交界的總統酒樓，今日凌晨二時零九分發生大火，火勢其後升爲四級，由於現場黑烟密佈，鄰近住客疏散困難，數十人曾一度被困，一名消防員在救火時被濃烟焗暈。

火警發生於總統酒樓三樓，至二時十五分即升爲三級火警，由於火勢猛烈，黑烟密佈，滅救工作非常困難。至二時廿二分升爲四級大火。其時現場四周均被黑烟籠罩，現場昌明閣的住客見狀紛紛逃生，但由於一片漆黑，情況非常混亂，現場大厦十一樓，曾有數十名住客，因摸不到樓梯逃生而求救，及後由消防員架雲梯救下。

洋幫辦被控毆華警

【本報訊】一名歐籍幫辦，涉嫌毆打一名華警，爲警方拘控，昨被解往北九龍裁判署審訊，被告不認罪，法官諭將案押候二月六日審訊，准予被告仍舊担保外出候審。

被告歐籍幫辦GARY PETER HAGLAND，廿五歲，被控於去年十月廿九日，毆打現役警員周全貴（譯音）。

泅水渡過深圳河
大陸人冒死逃來港
花旗佬却偷入大陸
被共軍拘捕已遣返美國

【本報訊】來自本港合衆社消息：數以千計的中國人冒險泅水由大陸潛入香港，但一名美國青年却剛剛相反，在除夕晚由深圳河冒險泅泳偷入大陸。

移民局官員於星期五表示，該名廿四歲男子對當局稱，他是想往共區觀光。

當局未有透露該名美國西雅圖居民的姓名。他是乘搭火車於下午五時抵達中英邊界，但由於深圳橋早已關閉，他未能如常的進入華界。該美國人未有理會告誡折回，他避過了守衛，竄匿於附近村落的叢林中。

晚上七時，他游泳橫過深圳河，但立即便被對岸的「人民解放軍」拘捕。

共軍查問該美國人，並安置他在邊界一酒店房間內過夜，翌日早晨便將他帶往深圳橋中間處，交由香港移民局官員拘押。

政府一發言人稱：該男子的舉止是「輕微飲醉」。美國領事館於星期二給他一張單程機票，將他遣返美國。

邊界的移民局官員稱，這類「倒轉」的非法入境甚少發生，尤其是一名美國人或歐籍人游過河而未被發覺，更是完全無可能。

政府屬下配藥房
傳下月中可能全部關閉

【本報訊】政府屬下配藥房又再面臨「藥荒」危機，據可靠消息指出：當局若於本月內再不增加撥欵購買藥物，所有政府配藥房將會於下月中全部關閉，屆時，全港市民將受到嚴重影響。

政府在今年財政年度撥出四千四百萬元購買藥物，由於通貨膨脹及人口密度增加影響下，政府配藥房早已出現藥物短缺的危機，較早時，政府藥房曾要求當局再撥出二千萬元挽救藥荒的情況，但當局只撥出四百萬元，即申請買藥的五分之一。消息說：當局於本月內再不撥欵六百萬元購買藥物，政府所有配藥房因藥荒而全部關門。

消息又說：當局不肯撥欵主要原因，是由於醫務衛生處不肯承認通貨膨脹增長至百份之十五至二十。不過，醫務衛生處發言人黃坤明則極力否認政府配藥房要求增加撥欵購買藥物的消息，同時，政府今年預算撥出四千四百萬用作購藥物費用，直至現時仍未用罄。

被控串謀僞造賬目
兩製衣廠兩董事一律師樓文員
詐騙銀行財務公司
首被告加控縱火自焚製衣廠

警員在尖沙咀打金工場刧案中，將被捕疑匪押走。（本報記者許偉明攝）

【本報訊】兩名製衣廠董事，及一律師樓文員，涉嫌以僞造賬項文件串謀向本港三家銀行，一間財務公司及一間保險公司詐騙獲得一百四十六萬餘元之貨欵利益，爲廉署揭發拘控，首被告更被加控向自己製衣廠縱火罪名，昨日解維多利亞地方法院審訊，被告三人延聘大律師出庭代表辯護，否認控罪，案由貝理法官主審，全案証供未畢，押候下週一續訊。

被告三人：（一）林大烈，卅八歲，（二）李旭光，卅五歲，均爲鑫藝製衣廠有限公司前任董事，（三）姜炳佳，五十歲，律師樓文員。被控六項罪名：（一）及（二）項，控首被告於七七年十月一日至七八年八月十五日，與姜炳文串謀向工商銀行及聯合商業銀行詐騙，（三）控三名被告於同一期間，串謀向一財務公司詐騙；㈣控首、次被告，於七八年七月一日至八月十五日期間，串謀向同一財務公司詐騙；㈤控首、次被告，於七八年六月一日至八月十五日期間，串謀向一家保險公司詐騙；㈥控首被告於七八年八月六日，縱火意圖燒毀通州西街一零五九號五樓鑫藝製衣廠。

主控局述案情稱：首、次被告乃鑫藝製衣廠董事，該公司於一九七七年八月九日成立，至七八年九月廿九日結束營業爲止，一向生意不前，經濟困難，首被告爲著挽救公司，使出多種方法向人詐騙，首被告先將一些公司賬目之數字，給予其職員姜炳文，根據他所給之數字，做出有關資產負債表，總帳表日期是七七年八月至十一月卅日。

控方指稱：有關帳目其後顯示公司在該期間盈利十七萬八千餘元，但實際公司虧蝕。首被告其後將有關帳目文件向本港兩間銀行申請貸欵，結果獲准借得九十萬元。

至於第三及第四罪，涉及製衣廠與一間財務公司貸欵五十萬元，首被告以三份誇大價格之樓宇買賣合約，及兩份虛假之出口單據，支持有關借貸，第五罪，涉及向一家保險公司圖詐騙，手法是用木箱將一些舊機器送入貨倉，然後向保險公司投保，取得有關保單指稱箱內正載有優良機器及鑽芯械料，用以支持借貸，最後縱火罪名，控方舉環境證供，因警方發現製衣廠火警現場，在多處地方有用燃料引火，疑被人縱火，此案後交由廉署調查，結果將三人拘控。

註：美國紐約金市全日走勢、及大戶買賣動態，詳情請參閱今日工商晚報。

最後經濟行情

金價

【香港時間元月十二日凌晨二時正】

（倫敦金價）
頭盤　六一〇．〇〇
二盤　六二二．〇〇
收市
（入）六二二．五〇
（出）六二三．〇〇

（紐約金價）
（二月份一百安士期貨）
六二八．〇〇
停板價

（加拿大金價）
（三月份四百安士期貨）
（無成交）

股市

（紐約股市）
美股週五日間市開市後即告上揚，杜鍾斯指數開市後半小時，上升四點二七，報八六三點三三。杜鍾斯指數開市後三小時上升二點四七，報八六一點四三。

（倫敦股市）
週五日收市時倫敦金融時報指數上升四點四，報四三五點一。

九龍兩宗挾持事主入屋行刦

【本報訊】九龍土瓜灣偉恒昌新邨偉晴閣一住戶，昨晨十一時許發生一宗挾持入屋綁刦案，損失財物萬多元。事後被綁事主經三個多小時才能掙脫繩綁，撥電報警。

遇刦住戶是偉恒昌新邨偉晴閣J三座六樓一住宅單位，昨晨十一時許，一名鄭姓女子，三十三歲，離家外出，在梯間被一名持刀男子威嚇，並挾持她返家刦掠。

匪徒入屋後，見內裏無人，立即將女事主綁起，大肆搜刦，共刦去現金一千五百元，及一批約值萬元的首飾，匪徒得手後逃去無踪。

女事主直至於下午二時卅分才掙脫繩綁，撥電報警。

又三名年約廿四歲男子，昨晨在旺角一大廈梯間埋伏，脅持一名十六歲男童入屋，將屋內一對中年夫婦綑綁，刦去一批財物。

被刦住戶爲旺角亞皆老街十九號三樓。

刦銀行六疑匪提堂
一人獲准保釋
保金特別加重

【本報訊】六名男子，涉嫌與尖沙咀工商銀行去年四月間所發生之一宗刦案有關，爲警方拘控，昨解上南九龍裁判署提訊，被告六人均暫無需答辯，法官徇控方請求，諭將案押候一月十七日再訊，以便警方進一步調查，第五被告延聘律師出庭代表辯護，要求保釋候訊。法官指出，踏入一九八〇年不過十日左右，已先後發生銀行刦案達七八宗之多，故對於被告之担保條件非特別加重不可，結果准予第五被告以現金二萬五千元，人事五萬元担保外出候訊，其餘被告五人還押警方看管。

被告六人：（一）楊永，廿七歲；（二）袁偉洪，廿二歲；（三）潘寶生，十九歲；（四）伍朝賀，廿六歲；（五）陳金祥，卅七歲；（六）陳道遠，廿三歲，銀行職員，被控罪名：一九七九年四月廿五日，在尖沙咀重慶大廈地下工商銀行，與其他兩名在逃人等，行刦港幣九萬八千元，美金二百零三元。

輔警涉嫌行騙
押候一週續訊

【本報訊】一名輔警涉嫌觸犯三項行騙罪名，被廉署揭發拘控，昨日解荃灣裁判署提訊。被告暫時無須答辯，法官諭將案押候至一月十八日續訊，並准被告自簽一萬元保釋候審。

被告潘金福，廿二歲，輔警，被控三項罪名：（一）指被告於一九七九年九月四日，騙取林志榮港幣二千元，詐稱能協助非法移民梁日強獲准逗留本港；（二）指被告於一九七九年九月六日，騙取林志榮港幣一千元，詐稱能協助非法移民梁日強獲准逗留本港；（三）指被告於一九七九年九月廿六日，騙取鄧廣與港幣一千元，詐稱能協助非法移民劉振輝獲准逗留本港。

大同新邨一戶被刦
休班警員截查與匪糾纏
被刀刺傷手錶亦被奪去

【本報訊】一名休班輔警，昨晚返回大同新邨大盛樓寓所時，適遇刦案發生，輔警在一住宅單位進行調查，與一名疑匪相遇，正擬盤查時，該疑匪突拔出利刀襲警，輔警手部被刀所傷，其手錶亦在混亂中被掠去。

案發後，大隊警員聞訊到場調查，結果在樓下一個垃圾桶及附近樑間先後發現兩柄利刀，相信是刧匪遺下，但手錶則仍未尋獲。

案發現場爲大同新邨大盛樓×樓五號室。該處爲一人「獨友」架步，女戶主名李某（廿三歲）。昨晚八時許，一名戴金邊眼鏡，身穿黑色桶褲西褲之男子到上址按鈴，聲稱「朋友」，李女開門讓其進入。不久，看更人突聞防盜警鐘大鳴，立知將鐵閘關上，適一名居於上址之輔警A八十七號下班返抵上址，看更人即告知其八樓發生事故。輔警聞訊立即登樓調查，當他進入五號室後，見一男子手戴膠手套，形跡可疑，立刻拔出警棍，喝令可疑男子不准離開，詎料，可疑人突隨手取起一柄生果刀向輔警指嚇，命其交出手錶，輔警拒絕，雙方即發生糾纏，混亂中，輔警之手錶被疑匪奪去，疑匪立刻衝入廚房，再取出一柄菜刀，再向輔警進襲，割傷其手部後即奪門逃去無踪。這時，大隊警員已接報馳至，惟匪踪已杳，女戶主則無損失，警方對該案現已展開調查。

大同新邨大盛樓刦案中，與匪糾纏受傷之輔警（叉者）向上級講述案發經過。下角之菜刀，爲刦匪在逃走時棄於垃圾桶旁。（本報記者姚漢錦攝）

羅仲炳公開承認 放棄高薪領大牌

無綫總經理羅仲炳昨日接受記者訪問時表示，今年該台將會增強製作人手，來應付較忙的電視節目需求。但他堅決否認是受到佳視的威脅，羅仲炳指出，藝員的分配，是因應需求，所以傾向削減開支而放棄部份大牌，這是不容否認的。

羅仲炳指出，一九八〇無綫節目大計將根據實際需要而製作。他對最近盛傳因兩電視台惡性競爭而造成電視節目偏倚，羅氏強調，無論從事那個行業，都是互相競爭，不斷有競爭，才可以刺激製作更有水準的節目，所以最大得益者，始終是觀眾。

羅仲炳又指出，無綫的藝員政策是經過商討然後依決策進行的，並非如外傳的受到麗的事件競爭影響，麗的削減了需要緊縮收支來應付自製作。所以削減部份藝員，尤其是領取高薪的大牌。羅氏表示，無綫目前還需要增加更多有份量的演員來充實和出陣容。所以放棄部份大牌，祇是想更集中和更有效發揮演員本身的實力而已。

羅仲炳稱，藝員多而無用是造成浪費，所以無綫要求是精銳，寧願放棄部份有名無實的大牌，亦不會有大大影響。（江陵）

麗的黃金劍 大陸人獲得

麗的舉辦「怒劍鳴」競猜遊戲，以黃金劍作號召，不少人投函參加。

這次「怒劍鳴」競猜，頭獎結果由東莞縣一個男子張光華得到，但領獎問題，頗費思考，大陸會否批准他來領獎，而麗的又用甚麼方式送出這價值六萬多元的黃金劍，至今仍未有具體辦法。（江陵）

＊陳維英被歐洲製片家賞識邀請拍「成人毛片」。

斯文打仔吳昆龍 注定要吃電影飯

去年李蔚的萬隆公司拍「蛇形醉步」，起用了一個新人吳昆龍任主角，很多老友都認為她大膽冒險，雖然片中男主角不祇他一個，還有陳惠敏、馮克安和鄭海生，陳惠敏在戲中是大反派，馮則是個半邪半正的人物，但故事中心人物，則顯然落在吳昆龍身上。

然而，「蛇形醉步」拍完之後，大家的觀點改變了，因為吳昆龍演得實在出色，除了外型、氣質不錯，他的武打身手之好，更令人驚異，曾和他合演過對打戲的陳惠敏，亦對這後生小子讚不絕口，認為他不但武功底子紮實，悟性又高，一經指點，就能舉一反三；陳惠敏還對他讚許不已，許為是下一代的武術巨星。

在現實生活中的吳昆龍，也是挺討人喜歡的，他雖然只有廿二歲，卻沒有一般年輕男孩子的裝腔作勢，標奇立異，他給人的感覺是斯文，踏實，有學問修養。他頭髮不長，衣服隨便而大方整潔，看上去清爽而舒服。問他有沒有上「的士高」玩？他說：「很少，只陪朋友去過幾次。」

「你要不要跳油脂舞？」

「我不知道將來要不要，但現在就不大感興趣。」

吳昆龍畢業於華仁書院，已唸完預科，他的志願本來希望做一個律師，去年簽約「萬隆」時，同時報考倫敦劍橋大學，因此特別跟李蔚講明，如果考進劍橋，他就只拍一片，就升學去。但結果他落第了，可能是老天注定他要吃電影飯吧！

陳維英婉拒拍「毛片」 將與簡而清上契為兄妹

陳維英被歐洲製片家賞識邀請拍「成人毛片」，並答應此片拍成後不會在港推出，昨日陳維英透露，她已經婉拒了該製片家的好意，因為她恐怕對方一旦食言，後果實在堪虞，陳維英解釋「成人毛片」與目前的艷舞戲不同，大膽程度可與丹麥比美。

在昨日的茶敘中陳維英宣佈，下月將與簡而清結拜為兄妹，至於上契儀式就要待她與簡而清從台回來才舉行，陳維英表示她與簡而清的感情都是在「鵝頸時間」內培養出來的，所以她希望借用這個節目內為她舉行一個特別的上契大典。

雖然陳維英揚言不再拍「脫戲」，但目前在一部「銷魂玉」戲內，陳維英就脫得十分之徹底比時下的「毛片」表演得更為大膽，談到這裡陳維英強調，那部戲已經是陳年舊貨，是兩年前她為邵氏拍的。

＊人手不足鍾慧冰奉召火速赴台參加「賀歲特輯」演出。

蛇形醉步映午夜場

李蔚自組的「萬隆影業公司」出品，由李蔚親自監製，唐佳成自導自演，萬家晟自新打仔吳昆龍、茅瑛、高飛、陳惠敏、馮克安、鄭康業等領銜主演之「蛇形醉步」，已定今晚在嘉樂院線公映午夜場。

于倩復出 拍「唐人街大風暴」 兒子大不想再結婚

△肉彈女星于倩昨午應林國翔之邀，出席記者招待會，宣佈她將會復出拍「唐人街大風暴」的電影。

于倩息影已有四年，她最後拍的電影是「五號天羅」，由楚原執導，林國翔和她合作過「盤絲洞」，找她復出，她一口答應。

于倩指出，她四年前息影，是因為她有兩個兒子很年幼，每次她出外拍片時，兒子便哭着，拉她不放，為了照顧他們，她才不拍片。

但是，目前兩個兒子，一個七歲、一個九歲了，在她訓練下，又可獨自的過生活及照顧自己，于倩以自己拍片的興趣依然很濃厚，才想到復出。

于倩和麥淮離婚後，問她有沒有想到再婚的問題？

于倩說：「我不會再結婚了，因為好的男子都娶了老婆，那些壞的男人我又不想嫁，倒不如自己好好的養大兩個兒子算了。」

于倩表示，祇要開始工作，她就會一直的拍下去了。

新年班事，除已決定者已有三班之外，雛鳳鳴及頌新聲，以及大龍鳳三班鼎足而立，其餘者多已接新界四鄉之台期，但丑生人材缺乏之中，不得不楚材晉用，在以文武生反串，或而蜀中無大將，廖化作先鋒，以二幫丑生充任，亦是在梨園演藝中之另一現象。

目前粵班中被認為一變後起之文武生與花旦之李寶瑩與羅家英，在新春期間，接得大埔台期，丑生一角，或以石燕子膺任，以石燕子之多材多藝，以及在粵班歷史，當能勝任愉快，但在戲行習慣，一般文武生演靚仔戲，對於丑生角色不大感得興趣，亦成為丑生人材感到缺乏之主要原因。

不過，羅家英與李寶瑩在明年之賀歲戲中，欲改變粵劇一貫作風，擬演折子戲為號召，這是一個新風格，也是劇本荒，劇編劇人員缺乏之另外一種途徑，但是否適應一般粵劇戲迷在新春娛樂之需求，這是一個新的考驗。

未來，折子戲是一般粵劇之精華代表，在平日選演折子戲，皆在節省時間，免浪費觀眾時間，本來是值得提倡，但在新春期間，市民有時間需要娛樂消遣，對於折子戲是否能滿足欣賞慾之要求，竊以為已值得考慮。

我每天常溝借箱，希望在等候的條件不要延來，否則要花很多的時間和精力才可以得到，我想要做的事情，那就是一連二晚上的戲票，不要收不到啊！

連演二個晚上都要很斯文的去聽音樂會，並且要衣著齊心情愉快，十八日晚要去聽鋼琴演奏會，這位出生在山東福建擔任演奏，並在德國進修，名倫敦的音樂家，潘英傑，現在是香港的音樂家，我們應引以為榮也。她與藝術中心的合作也是自開幕的首場演奏會就彈起，這一直到現在，都是中心的熟客，這次演奏的包括了舒伯特二首即興曲和貝多芬的降E大調奏鳴曲作品八十一A「告別」等。而第二晚十九日，又要聽中樂了，中樂在奏會中又有很多分類，真是懷高的藝術結晶會串，有笛子獨奏：故鄉的回憶，春山採茶，奔馳草原上。琵琶獨奏：彝族舞曲，送我一枝玫瑰花和天山之春。二胡獨奏：三門峽暢想曲，草原新牧民，琵琶，並有板胡協奏，大合奏團將會等

日本電影節三導演

日本電影節　一年一度的日本電影節，今年已成一年一度的推廣盛事，其中的導演選映了四大公司八部影片，其中亦有三位是香港觀眾所熟識的，一是今井正，二是山本薩夫，三是野村芳太郎。

今井正是老牌導演，當年日本片還在香港擁有穩定市場之時，今井正亦有不少片子在港上映，之後他有兩部片在港之電影特選中放映過，一是他與她，一是愛奴，另一是兄與妹。

除了愛奴受西片迷讚色彩所捧外，他與她及兄與妹都有着濃厚的人倫愛心，功力深厚，電影節所選的了有亦是一部以善妻等遠孩子的電影，請了粟原小卷及加藤剛出演。

野村芳太郎是與市川崑成近代日本推動電影的大師了，他過去的作品在港上映過的有八墓村，曲終魂斷，與及影之車，而曲終魂斷及影之車都是松本清張的作品，八墓村則是橫溝正史的，今次的信扎疑雲則採用了西方的推理大師艾萊利昆的小說改編，主角有粟原小卷，小川眞由美，松坂慶子演出。

另一位大家熟識的導演就是山本薩夫了，由於山本曾在港上映的片子有紅杏飄零及戰爭的殘酷，是反對日本在第二次世界大戰的侵略行為，野麥峽的哀愁則是描於日本勞工在軍閥侵略戰中，受盡刻薄對待的悲慘事件。

從山本薩夫的電影，可以看到日本的侵略不但對被侵略的用盡酷刑殺戮，連自己的子民亦受盡苦難。

野麥峽的哀愁應該是日本電影節中最沉重的一部了。

林珍奇的如意算盤 為上英文課 買來一輛車

由於惠天賜要養傷，「槍神」停拍，女主角林珍奇又在放她的「寒假」。

林珍奇不開工的日子絕少上片場，若非張徹的「第三類打鬥」准出，見到她的名字，眞教人忘了邵氏還有這位女明星。

林珍奇在同期來港的一班台灣女星中，始終被人認為是最特別的一個。從一開始，她便脫穎而出，雖然後來經過了許多事情，林珍奇由初來港時的圓潤野性變了弱質纖纖，由鋒芒畢露變得學會沉默，但與林珍奇熟悉的人都知道，她的本質沒有改變，始終倔強不屈，我行我素。

今天的林珍奇，分期付款供了一輛日本跑車，她買車，主要為方便每天出市區上英文課和買菜，不必擠巴士時忍受一些多嘴男人的粗言穢語；此外，她和初來港時一樣，依然是牛仔褲，普通毛衣布裙，打扮就如一般廿來歲的少女。她當然也有一點存款，但據知數字不怎麼大。

林珍奇今年六月便與邵氏約滿，她說過不打算再留在影圈，可能回台灣與哥哥合作，學做生意。也可能先到東南亞登台一圈，賺點資本。

「第三類打鬥」與「槍神」，便是她結束六年影圈生涯前的最後幾部戲之一。

台灣賀歲特輯需人

無綫「台灣賀歲特輯」在台開拍，人手不足，監製馮吉隆前晚急電返港向無綫請救兵，指定要鍾慧冰火速赴台加入演出行列。

昨晚鍾慧冰已在十分忽忙的情況下單槍匹馬赴台，原本亞冰在「台灣賀歲特輯」內是被安排為第二批藝員，定本月十五日才啟程飛台，同行者還有賈思樂、陳美齡、關菊英等，誰知，召角來得這樣突然，一時間連「歡樂今宵」內「亞SIR出更」單元劇也受了影響，迫得要中途腰斬。

前日「亞SIR出更」才開始在中環拍外景，拍攝途中，鍾慧冰與陳欣健做對手戲不慎撞傷，因而誤了一段時間，所以鍾慧冰所拍得的戲實在不足應付播出，原本該劇編導昨日打算為鍾慧冰趕戲，但估不到馮吉隆會突然從台灣把鍾慧冰召走。（寒山竹子）

李麗麗回台 拍戲惹了氣

△李麗麗昨日出席一個記者招待會時透露，她曾去了台北一個星期，不但拍了一部戲，而且也氣了一肚子氣回來。

她指出，過去她曾接了陳明華的一部「孤獨名劍」的電影，祇因為一直沒期，她想推了不拍，可是陳明華卻一直叫她拍這部戲，更答應儘量遷就她的檔期，她便去了。

正是影片拍了四個工作日時，陳明華祇付給她第一期的片酬，就不再付給她。李麗麗等了三日，陳明華依然一日拖一日，不顧付給餘下的片酬，李麗麗一氣之下，連戲也不拍就回來了。

她說：「戲不拍無所謂，卻白白的浪費了一個星期，香港戲又不能拍啊！」

咪咪歌狄拉 夠甜又夠嗲

女孩子凡是叫什麼咪咪、芝芝、菲菲、狄狄的，皆給人嬌嗲天眞的想法，儘管見到時，會大感失望，菲菲是大肥妹，咪咪又潑又辣之類。不過，如果有緣見到咪咪歌狄拉，保証她給人的印象，就是如小波斯貓那麼可愛，嬌憨可人。

要不然，皮亞李察為什麼會選中她在「小生怕怕」中，當自己的夢中情人了，巴黎多的是來自歐美各地，在尋找浪漫，順帶想當模特兒，演員的女孩子，皮亞李察卻是街頭巷尾，泡咖啡座亂找，無意經過朋友介紹，認識了咪咪歌狄拉。

皮亞說：「你知道，見利美人的感覺嗎？我見到咪咪時」，我對自己說：「好極了，她是我『小生怕怕』的人選，但我竟然開不了口。」

咪咪經過試鏡，但她沒有演戲經驗，而演喜劇又特別難，因此皮亞只好更改劇本，盡量減少她的對白。她說：「在片中大部分時候，我是一個可望不可卽的安琪兒，到最後，我才進入皮亞的生命，啊，那幾場戲，如果沒有皮亞的惡補，大概會像木頭了。」

今日電視節目

無綫翡翠台

- 8.00 小鬼頭
- 30 勇戰星球人
- 9.00 國片「劍膽遊子」林翠主演
- 10.30 音樂天地
- 11.30 神戲賽車手
- 12.00 兒童影院
- 1.00 午間新聞
- 35 神奇女俠
- 2.15 跳飛機
- 45 卡通片
- 3.00 生死關頭
- 4.00 彩色世界
- 5.00 原野驚奇
- 30 野犬阿卡
- 6.00 溫故知新
- 7.00 小時候
- 30 香港地
- 8.00 K一百
- 30 飲食世界
- 9.00 不是冤家不聚頭
- 10.00 第三類房客
- 30 至寶神探檢梳賭城
- 11.30 新聞報導
- 40 國片「淘氣夫妻」頒珍主演
- 1.10 英語片

麗的中文台

- 7.00 早晨新聞節目
- 9.03 鋼鐵怪人
- 30 從心所欲
- 10.00 粵片「王魔少爺」林鳳主演
- 11.53 偷得浮生半日閒
- 12.00 午間新聞
- 15 齊探寶錄
- 1.05 大眼睛
- 30 太空學府
- 2.00 央央播
- 50 體育世界
- 3.40 西甄彩
- 4.10 粵片「大破誅仙陣」秦沛主演
- 5.50 隱形小品品
- 6.15 新聞報告
- 30 猛歌勁舞
- 7.00 獅子山下
- 8.00 英國足總盃
- 9.00 麗的劇場「大白鯊」
- 10.00 鏡頭鬧時間
- 30 當年今日
- 33 新聞天氣報導
- 55 港聞專題
- 11.00 賽馬結果
- 12.00 三船敏郎劇集
- 1.00 粵片「妙手千金」官靈鳳主演

無綫明珠台

- 5.35 新聞報導
- 40 嬰姝趣史
- 6.05 英語片集
- 30 沙拉拉樂隊
- 7.00 新聞及天氣報導
- 30 六十分鐘時事雜誌
- 8.30 石油大亨
- 9.30 動片精選
- 11.30 最後新聞報導
- 40 三洋劇場

麗的英文台

- 5.00 決策者秘笈
- 6.00 新聞摘要
- 05 開心狂笑錄
- 30 體育新天地
- 7.25 當年今日
- 30 新聞及天氣報告
- 8.00 我愛自由
- 30 英語片「八年之恨」
- 10.10 賽馬結果
- 45 第六感
- 11.35 新聞報導
- 45 英語片

龍華·恒星·油蔴地·福星　國泰(灣仔)　樂聲(深水埗)　民樂(尖沙咀)　金門(紅磡)　國都(北角)　麗聲(旺角)　珍寶 3-206506　麗華 3-921958（近浦啟德）

今天五場映 最中怪的 最怪的！ 才女艷星胡茵夢 名時人管管 入選本年十大國語片之一 懸疑異電影！ 神駒·古刹 今晚午夜場 空手入白刃 龍華早場遇恒星油蔴地

連日滿座今天五場 胡茵夢 管管 領銜主演 神駒·古刹 神駒與玉女 人畜兩心痴 心難消 頭擊心 抱恨入幽冥 空手入白刃 國泰明天早場賢妻孝子母含冤

連日滿座今天五場 胡茵夢 管管 領銜主演 神駒·古刹 空手入白刃 今晚夜場 明天四點正午場

連日滿座今天五場 胡茵夢 管管 領銜主演 神駒·古刹 空手入白刃 國都今天早場初戀在台北

狂滿五場請早 珍寶戲院裝修完成 不日加入 蛇形醉步 今晚午夜場 明天早場 麗華早場南北拳霸活閻王

新都·快樂·寶石·富都 H773496 K666148 K657116　普慶·東方　文華·明珠

週末五場 請早定座 七國肉陣作風大胆 犧牲色相任君欣賞 女集中營 羅烈 碧蒂杜美 桂治洪導演 今午全場 第三類打鬥 張徹導演 姜大衛 傅聲 李修賢 主演

週五勢爆 請撲 週末場必棚 早飛 色香味齊潤肺活血 男人公認最佳補品 狂蜂浪蝶 由：一男四女演出 今午全場 第三類打鬥 張徹導演 姜大衛 傅聲 李修賢 主演

最後兩天 ASHANTI 特麗七彩闊幕 後天 鬼計賊中賊 東方今晚午夜場蛇形醉步

今天五場 閃電去虎 今晚午夜場 空手入白刃 寶石今早場蛇形刁手 富都鑰匙孔秘

今天五場 明加四點正天開特別場 閃電去虎 今晚午夜場 野花香 新都今早場馬上春 快樂性的洗禮

豪華·新大華·華聲 5 762372 3 841199 3 617189　金冠·國賓·國華　總統·華盛頓　紐約·凱聲　娛樂·寶聲·明月

大爆滿！第二週 五場 歐洲公司最新大胆色情電影 深宮淫娃 意籍羅蓮狄 茜爾·丹尼 英俊小生華加斯 合演 兒童不宜觀看 今晚午夜場：空手入白刃

今天獻映 月黑雨夜鬼魅時 你算生冷汗毛到出 鬼屋 眞人眞事搬上銀幕 周末午夜場 蛇形醉步

今天獻映 鬼屋 凶猛陰森 鬼宅散魂 周末全綫加開午夜場

今天五場請早 環球公司最精彩的恐怖巨片 兒童不宜 獲三項金像獎 大白鯊 JAWS 羅拔蕭主演 太空漫遊二〇〇一 不日獻映 今午夜場：空手入白刃

週末五場 撲飛請早 歐亞佳麗寶麗天生 殘酷淫魔性狂發 女集中營 羅烈 碧蒂杜美 桂治洪導演 今午全場第三類打鬥 張徹導演

京都 5 722883　紅磡　嘉禾·皇都·皇后　英華 3-211655　大華　影都·倫敦·利舞台　百樂·海運 H702412 K678091

第二週 五場 大導演羅拔阿特曼 「風流軍醫俏護士」 良辰吉日 米亞花露 主演 今午夜場第三類打鬥 明天早場 熱烈火爆！

電話：K 636666 今天五場 許冠文親自剪接首次發行 錯的第一步 今晚午夜場 蛇形醉步 十點半 鐵拳怒爪！

今天獻映 去年台灣賣座冠軍香港版 眞人眞事 主角親上銀幕 充滿殘酷黑暗！流露眞情血淚 今晚午夜場：蛇形醉步 嘉禾早場：老虎田雞

今天六場 加開午夜場 法國大胆風感情性色巨片 艾曼妞與羅麗妲 蘇珊史冊 兒童不宜 今早龍虎風雲

今天五場獻映 明天六場 全部香艷情胆色大盡眼界之作 大家樂 蓮絲·芬尼主演 兒童不宜 抵死遊戲玩到齊！

盛況依然 利舞台暫停放映 特麗七彩 佐治·羅美路 「生人勿近」導演 殺人狂 令你目瞪舌結·令你心胆俱裂 今晚午夜場：蛇形醉步

百樂中華影業 恒星戲院 今天五場 羅拔蕭 聯美公司 THE TAKING OF PELHAM ONE TWO THREE United Artists 騎劫地下鐵 今晚午夜場 蛇形醉步 兩院明早十點半蛇形醉步

強人

第十六章　但願人長久

當初本來就不該惹他的。金算盤不禁回憶起何同來見他那一天的光景。同時心中也泛現昌夫人媚艷絕世的形象。可是這個女人，唉，她真是禍水，是害人精……

祇是現在似乎不是回憶或後悔的適當時間，金算盤自然知道這一點，所以他說：

「就算你猜對了，但群魔闖地方如此廣闊，誰能夠把地面通通翻掘？何況有些事情絕對不能曠日持久，尤其是性命交關的事。你老兄認為對不對呢？」

「一點都不對。」

這句答話不但金算盤為之楞住，連其他所有的人也無不驚訝疑惑之極。金算盤終於說：

「我的話真的不對？這一件許多人性命交關的事難道不重要？難道可以慢慢拖下去？」

「當然不能拖延。不過這一點我稍後才分析，現在還是先談妖人施法地點問題，金銀橋，你不要以為如果你死了，其他很多人都會跟着死這件事能夠保護你的生命安全。你這樣想法其實錯得很厲害。」

金銀橋道：「我既想不出那裏錯了。同時又發現你不是說地點問題。」

沈神通安詳平靜的聲音幾乎使所有的人都大為放心而且願意聽下去。他說：

「我告訴你，這些人大多數性子剛強暴烈。他們可能極不願自己生死，也要靠了你出一口被出賣的冤氣。何況如果我有辦法馬上找出妖人躲藏地點，同時又有辦法早一步誅滅他，這兒大伙兒就完全不會受你要脅挾制了。」

金算盤馬上感到强大無倫的無形壓力從四方八面湧到。他知道沈神通說得對，很多人對於被出賣特別憤恨，往往憤恨得連自己性命也可以不要，何況那沈神通還有可能替他們解除生命威脅？

故此所有的人都變成倒向沈神通那一邊就絲毫不必奇怪了。只不過以金算盤立場來說，這種情形卻是極之糟糕不過之事。

沈神通又以那種令人安心信服聲音說：

「我敢確信那妖人必定是在同心樓的地下秘室施術。這種妖人不論邪術多麼高明，卻一定怕三種情況，因為每種情況出現他都一定活不了甚至於形神俱滅。」

劉雙痕連忙追問，以免沈神通又停好一會才說下去。試問在目前狀況之下，誰不想趕緊多知道一點呢？

「沈神通，請問是那三種情況？」

「第一種是佛家道家或其他正派宗教的神通力量。這一點當然不是我們所具有的，除非龍門派的高人在場，也許他們能出手剋制邪術妖法，我們大家都安全無恙。不過他們既然不在此地，我看就不必再說了。」

「第二種呢？」現在卻是會津舖一問了。因為他非常希望他有機會可以殺死那妖人，然後當然也決不放過金算盤。

「第二種情況是『烈火』，任何人如果能使那妖人忽然陷身於熾焰烈火之中，他首先就失去邪惡奇異力量，跟着就變成飛灰了。」

「第三種呢？」

仍是會津舖一詢問，因為他並不擅長使用火器，假如岩烏健還未死於沈神通刀下，情形就大不相同了。

沈神通片刻後才把注意力從金算盤那邊收回來。他一定已觀察出某些別人無法測度秘密，所以他欣然微笑回答佃一的問題：

「第三種是極上乘的武功。不論用甚麼兵器，祇要能達到相當於『馭劍』境界就可以當場殺死任何妖人。這是因為當你的武功造詣已達到這種境界之時，你的心靈能力一定比那妖人堅強多倍。再加上武功的威力，妖人很授首伏屍的下場是絕對躲不了逃不掉的。」㊀㊇㊀

七星鏢頭離奇斃命

易了花仇

喬麥態道：「可是張一刀不是這樣想法，否則他也不會說出那些冒話了。」

匡開陽道：「他說了些甚麼？」

喬麥態道：「這個……」

匡開陽道：「不要怕，你說。」

喬麥態道：「他說少林雙傑只是來前門充字號，將來總有一天，他會砸爛少林雙傑的。」

匡開陽面色一變，呼的一聲站了起來道：「很好，你們在這裏歇一天，明晨師叔帶你們到白沙鎮去。」

匡開陽挾着臉怒走了，喬麥態脚纔出一片得意之色，道：「師兄，你試我這招高起不高？」

于秋農面現慈容道：「可是……師弟，明天如若三頭對面……」

喬麥態哈哈一陣大笑道：「你太厚道了，師兄，張一刀縱然百口分辯，也難逃疑出白沙鎮的命運，不要把人箇大了，走，咱們到街上逛逛去。」

縣城的繁榮，自然不是白沙鎮可以比擬的，這三位來自鄉下的少年，幾乎要樂而忘返了。

一日暢遊，體力上難免有此疲乏，因而他們睡得很早，也睡得很甜，只是天還沒有大亮，他們就被一種喧嚷之聲驚醒過來。

龍長春第一個起身，道：「快起來，師兄，鏢局裏好像出了事！」

于秋農道：「咱們出去瞧瞧。」

他們出去一問，才知道果然出了事。

而且是一樁大事，對七星鏢局來說，幾乎是一記晴天霹靂。

總鏢頭匡開陽死了，昨晚遭到別人的暗算。

匡開陽有妻有子，他的妻子卻住在開封，在鏢局他是孤家寡人一個，雖然他被人殺害至少已有兩個時辰，直到黎明才被侍候他的小厮發現。

他是在睡夢中被人一刀刺死的，那把凶刀還留在他的胸膛之上。

「是張一刀幹的，你們瞧這把刀。」

喬麥態指着那把凶刀，說明它是張一刀的獨門兵刃。

不錯，它的確是一把切豬肉的刀，的確只有張一刀才使用這等兵刃。

這是鐵證，鐵證如山，張一刀自然成為殺人的兇犯了。

七星鏢局報了官，喬麥態師兄弟三人也趕去了少林，他們雙管齊下，由公私兩方一起向張一刀下手。

他們沒有找到張一刀。

發封的捕快首先趕到白沙鎮，但人去屋空，張家肉舖有兩名伙記，據他們說，張一刀前天就出門去了，直到今天還沒有回來。

那是說張一刀於行兇之後已遠走他鄉了，於是，發封縣呈報上巡，行文全國，繪影圖形的緝捕殺人犯張一刀。

少林寺也組織了兩個龐大的緝捕隊伍，由羅漢堂住持廣膽大師，動增堂住持廣生大師分別率領，無論天涯海角，務必緝捕張一刀歸案。

官府與少林是兩張漁網，張一刀則是一條游魚。

這兩張漁網伸展極廣，幾乎遍佈全國，張一刀縱然脅生雙翼，只怕也逃不出這兩張漁網的兜捕。

×　×　×

天色陰沉的，還飄着毛毛細雨，雖是剛剛過了晌午，嶧山山區道上卻很難找到一個行人。

但對逃亡者卻是例外。

張一刀就是一個逃亡者。

他走出伊陽，踏上山道，沿着一條潺潺流水，一直向着山區奔去。

他祇不過剛剛踏入山口，不覺神色一呆，原已挪動的右脚又縮了回來。

「朋友：借個光。」

山道原本狹仄，前面再堵着五名彪形大漢，他如果不借個光如何能擠得過去？

誰知他好言奉請，卻換來一陣難堪的鬨笑。

「要過去？可以，先跪下來磕五個響頭，再學三聲狗叫，大爺一高興，或許會放你一馬。」

張一刀面色一變道：「朋友：咱們素昧平生，你們這是做甚麼？」

一名瘦高漢子道：「這祇能怪你時運不濟，誰叫你此時闖到這兒來的？」㊅

邯鄲圍姬

南宮搏

樹屋中心

「安排和通知，那自然是的，但他們會不會奉命，我可不敢說了，呂嘉勢大，他又竭力在宣揚我是中國人，為漢室朝出力，那對我很不利，我就心我的人會因此而猶豫，安國，我們處在逆勢，人家會怎樣，我不知道！」樛姬長長地嘆了一口氣：「與兒也壞了我的事，那天我要他當筵擊殺呂嘉，他反對，他也許是太小心了。」

「我想，他們總會有人起來的，即使不會而觀望，也會牽制他們一部份兵力，到時，路博德的兵一到，我們的逆勢就會扭轉，太后放寬心事，我去應付，我們再在樹屋見！」安國微笑着，但又有些勉強，於是，樛姬打起精神，到各處觀察和指揮，她又把兒子嚮着，由皇帝來作出面人，她又使兒子上城，制止外面的兵。

接着，在宮前大火中，得勝的消息不斷地傳來，漢使以少數人殺傷許多呂嘉的手下，樛姬安排了人指揮守，又親自和宮女內侍檢查射油與箭和小型投石器，再囑咐各指揮務必堅守，便回入中宮，命王阿代自己坐鎮聯絡，有事便隨時通知，她由複道向樹屋——那是真正的中心之地，漢使人員在樹屋那一區佈防着。

她到樹屋時，宮城第一戰的勝利消息已傳到，報告：南粵兵死三十餘人，受傷者也會在三十上下。

安國少季笑着說：

「這祇是小試，他們如再來攻，會死得更多，我判斷呂嘉不敢再強攻了，他會採用困住這一邊的方案。」

樛姬聽了，也有喜色，她問：

「從宮前到宮城，[illegible]」

[illegible]

接連宮前一區，是特別部署的人員，和漢使的人一直在一起，這批人受安國教導，而且以樹屋為中心，和內廷其他各部門是隔斷的。一旦這邊人參加，對人心是否會起變化？雖然安國少季已公開在內廷露面，但在樛姬的觀念中，漢使人混在正面出戰，總不大好。㊀㊆㊄

心在包圍中

何行

利用傀儡做煙幕

戴高樂笑說：「那末你是不普通了，是特別的，就說你在甚麼地方？那一點是與眾不同？」

高妮笑說：「我和你否則成為情人，可不是正面的，我們是側面，當你有了正面的人物時，我讓在側面，你沒有正面人物時，我就閃了出來了，我們沒有愛情，祇有情慾，我對任何人不會動情，所以我還撐上郭太太這一塊招牌的，這就是我和別人特別和不同的地方。」

「唔！」戴高樂點點頭，他亦斟了一杯酒喝，高妮笑說：「我這樣說，那是我知你有一個目標的，那是約瑟芬，從形式上看得出的，你們之間似乎很合適，這目標你是會達到，這是遲早一點問題。」

「所以我採取主動來接近你，我和約瑟芬不同，你，我可放縱他卻不能，因為她不像我可擺出郭太太的名義來。」

「私下約瑟芬對我說過，是十分苦悶的，她孀守了不少年了，她有她的處境，她對自己防禦甚嚴，普通男人不在他眼中，她很少和陌生男人在一起的，而且眼界亦極高，她想和你接近，卻又怕人背後非議，就拉我和莉柏嘉在一起了，但你有吸引。

「莉柏嘉以為她比我和約瑟芬都夠條件，有一種丟達，其實她是一個傀儡，在我和約瑟芬眼中，我們利用她來掩護，對人說你是莉柏嘉的朋友。

「這是我們暗中的想法，但我對你卻有另一種想法，以你年齡，如何健康，沒有太太可以，沒有女人卻不行，一定暗中會有職業女性的。」

「我自問沒有失去風韻，有女性的吸引力，所以我主動的來找你了，可是我推測得出，你興趣在約瑟芬身上。」

「現在我聲明，這是你的事，祇要我們還維持友情，我在側邊看着，決不妒忌，倘若你和我沒有這一份友情，我會從中破壞的，我做人就是這樣爽快的。」

「我真想開了門。」戴高樂笑笑說：「把你拖到門口，然後在你臀部加上一脚的。」

「亦許會有這樣的一天。」高妮亦笑笑說：「不過不是現在，是將來！」㊀㊁㊀

忌恨

宮本正一著

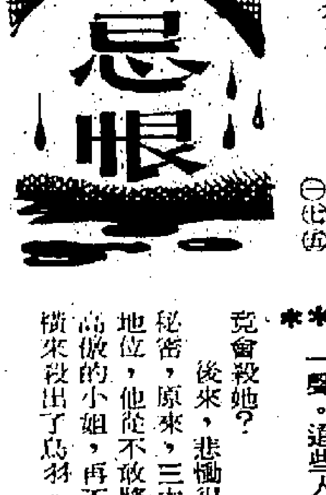

刺耳的尖叫，打亂了屋外高僧的誦經，一下一下的，高橋小姐完全控制不了自己的高叫！打醮超度，阿花的亡靈依然無法安息！

×　×　×

高橋小姐瘋了。

因為在那夜她在被窩裡發現的異物，無法控制的尖叫下，她更見到，自己的丈夫，竟用被窩中的數束長髮，纏着自己的脖子，雙手勒至自己絕氣為止。

烏羽的死狀是可怕的，眼睛怒凸出來，舌頭也因過份的辛苦而咬斷，面對這樣重的刺激，任高橋小姐意志再堅強，也完全崩潰。

所以，從那夜開始，她就瘋了，她不知自己是誰？她哭完又笑，笑完又哭，甚至有一天，當清晨時，高橋家的人，發現她不知所蹤！

而表現出對高橋小姐失蹤最緊張的，就是三木，他比高橋老爺及老奶奶更焦灼，當下傾力搜尋了三天三夜，發現到高橋小姐竟伏屍郊野，三木竟無法自控，抱着屍體就大哭起來。

「早知道這樣，我就不殺死阿花，不裝神弄鬼的恐嚇你們，我祇是想折磨你，我沒想到你會死去的！」

每個人都以為阿花乃是自盡而死，此刻聽三木這麼說，似乎內有乾坤，阿花竟是死於他的手底下，然而，阿花與三木該是無怨無仇，何以他竟會殺她？

後來，悲慟得反常的三木，終算吐出了他的秘密，原來，三木一直暗戀着高橋小姐，但限於地位，他從不敢將自己愛慕流露，祇是，他以為高傲的小姐，再不會將天下男子放於眼裡，沒料橫來殺出了烏羽。㊉㊈

海市

黃思騁

七萬元成交

「可是她是一株最理想的搖錢樹，一天少說也給我帶來一千多塊錢，你替我計這筆數吧！」

「契媽，請你幫忙啦！」

「美寶一走，你就不會上這裏來了，我豈不是雙重損失。」

「我不但會介紹朋友到這裏來，而且一兩年之後大家賺了，我又是這裏的常客了。」

「我聽說最近股市大漲，相信你又撈到盤滿缽滿了，我現在多也不要，你出十萬塊錢吧！」

「契媽，我不是眞正的有錢人，出不起這個價錢，我只能出到五萬之數。」

契媽作一個輕蔑的表情，說道：「這點錢美寶不用三個月就給我賺回來了。」

「那末我出六萬。」

契媽心裏十分明白，像美寶這種來歷的女人，不可能在這裏幹得太久，她跟姊妹熟了，跟外面的人接觸多了，遲早會想出花樣來，何況還得防警方知道，所以能夠早點放人，她也得考慮。

「七萬塊錢，你帶她走好了，」她說。

「好吧，我明天來辦交割，美寶停止再接客。」

隨後，他見到美寶，把和契媽成立協議的事告訴她。她聽了很高興，因為她渴望見到外面的繁華世界。她親了他幾次，又望望他，說道：「我知道你會來贖我，因為我已愛上了你。」

「明天我來帶你走。」他說：「不過暫時祇能租房住，買房子可要一段時間。」㊀㊀㊀

眾打手潰不成軍

藍星勇士

馮嘉

然而杜雷本來並不是要跑這一邊，而是跑另一邊的，因此可見他們是猶疑不決，又不敢向杜雷追過來，祇是圍成一圈，希望杜雷衝入他們的包圍圈，但是亦更希望杜雷不衝過來。他們則是似乎並不打算向杜雷衝過來。

杜雷各格地笑着：「怎麼樣了？現在是你們回家呢，還是我回家？」

那些人都不知所對，而最先惹事的那個頭髮上塗了許多油的傢伙，現在則不知跑到何處去了。

杜雷喝道：「好了，我不想在你們身上浪費時間，你們還是快滾吧！」

那幾個人面面相覷。杜雷這樣，對他們實在是一種很大的侮辱，然而卻又沒有甚麼辦法，因為他們已經失去了鬥志了。

但是這件事情卻不是由杜雷替他們決定，亦不是他們自己決定。

另外有一個人替他們決定了。

這也可以說是斜刺裏殺出一個程咬金。

這些人的身後，一個小巷口裏跳出來了一個人，大喝一聲。這些人還沒有機會看清楚這個人的模樣，這個人就已經大動拳腳，一陣「蓬蓬拍拍」，這幾個小伙子雖然手上拿着武器，也是等於沒有東西，他們都像風中的殘葉似的紛紛飛開了，有些滾倒在地上，有些則是扶住停在路邊的汽車，才得以支持不倒。

「好了！」那人喝道：「滾！快滾！不要多事！」

這樣一下，他們想不走也很不行了。事實上他們應該很高興他們有機會逃走，於是他們連忙一溜烟逃掉了。

那個不速之客就是自嘉瑞的其中一個保鏢，奉命來找岑婉媚的，他總算找到了。

杜雷微笑：「你怎麼不早點出現呢？打落水狗總是容易一點的！」雖然他心裡也不能不承認，這人一出手果然是虎虎有威，即使是真的正面地打，恐怕那幾個黃毛小子亦不是對手。這個保鏢在夜總會裏卻吃了杜雷的虧，也許部份原因乃是夜總會不適宜讓他做甚麼大動作，在不同的場合是有資格再一決高下的。

那人微笑：「我是等他們代替我做一些工作，希望我用不着自己動手，但是看來他們真不濟事！」

岑婉媚也走過來，輕蔑地看着那個保鏢：「這還是我第一次看見你做一件英勇的事情，不是暗算，也不是人多欺人少，而是一個打許多個！」

那個保鏢苦笑聳聳肩。他是不能夠與岑婉媚互嘲的。他祇好說：「其後也沒有見過我做甚麼卑鄙的事情呀！」㊀㊄

東北牧羊女風雲

山川人物

察邊元故上都多倫，熱邊蒙元故行宮「闌場」，暨熱察邊「經棚」應昌，五為倚角，為內外蒙間「兵險」，應昌西側「達里泊」，元史稱「捕魚兒海」，元順帝出塞，曾一度以應昌為「臨都」，且崩於此，元時應昌屬多倫路，向西北為「和寧路」，入今外蒙車倫西南「喀喇和林」，蒙語「喀喇」為黑意，此黑色石城和林，成吉思汗「建幕」於斯，元太宗「窩闊台」時始有宮室，故「定都」和林始於太宗，北平不過為「大都」矣，所以蒙元或「北元」，均以「和林」為國都，現屬「外蒙」上謝圖汗部轄地。

按黑龍江省西北之「東蒙」，接興安嶺，止於熱省經棚，陰山餘脈止於「達里泊」東側什克騰旗，兩餘脈交滙處，崖石盡白如羊脂，懸崖削壁下有要隘曰「白岔鎮」，控察熱黑「外蒙」兵險，當年成吉思汗，「建幕」和林後，沿此入熱察，及東去遼東之要地也。

查遼河源於「烏盟」克什克騰旗（烏昭達盟），西南及東南，有原始森林，盛產梅花鹿，雪蛤，「東山參」珍品，唐末該區係契丹族耶律氏發祥之地，溯自北宋末「聯金滅遼」後，遼太祖八代孫耶律什遂（有譯大石者），率殘部及該區部落西徙，出葱嶺到「中亞」建「西遼」，凡五世，七十七年，其後為花剌子模國所滅（註：元太祖西征滅該國，現為蘇聯中亞領土），遼亡後，「完顏女眞」之金國據其地，南宋末宋室又「聯蒙滅金」，時為元太宗窩闊台時事也，於是「元蒙」部隊據有該區遊牧，按「完顏女眞」，與「建州愛親覺羅女眞」，沿出一脈，均黃帝子少昊「金天氏」之後，愛新合「金意」，「建州」有雖酋曰「董山酋長」，叢佟同音，故「努爾哈赤」自稱姓佟，其來有自？由是「遼河地區」為滿蒙氏族聚居之地也。

「九一八」事變前，有金璧輝者，又稱佟璧輝，遜清某親王之愛女，朱唇皓齒，風華絕代，精通滿蒙語，且聰慧過人，經扶桑「用間」首領微址彼邦，不數年竟為傀儡滿蒙之「先進者」。初，彼多化裝為牧羊女，僞是「烏盟」某旗蒙古王公「下役」而已，旋下嫁某札薩克（王），越三年，竟以一牧羊女出身之下役，控制整個「烏昭達盟」，組織蒙騎曰「熱北民團」，自稱「民團總司令」，據白岔鎮內外蒙兵險，從此達里泊以西，「蒙古行宮」闌場北地區，為金璧輝所部控制，不知者疑彼爹為鬚眉男兒漢也，無何，「金司令」南下，脅持熱河省湯主席投敵，當該部進抵熱垣承德外圍時，竟以十萬精騎圍城，湯主席莫奈何乃降，從此熱河劃入「滿洲國」版圖矣。不寧，戰後金璧輝匿冀東唐山一火柴廠作女工，為戴雨農將軍率助手捕之歸案，經北平高院審訊判死刑，時為民卅七年夏，金璧輝於高院拘留所三槍畢命，遺骸火化，骨灰投頤明園昆明湖。嗚呼！

•戈且•

暴露眞面目

雜碎

他的智慧消滅了不安和害怕的霧氣。現在，他發覺自己比任何一個時刻更崇高、更成熟而豐滿了。

在他艱苦奮鬥的道路上——那是崎嶇不平的，帶着危險和陷阱的道路；他早已瞭解他的文化界，現在正處於混亂、苦悶而失去目標的時期。社會是黑暗的，文化界的爭名奪利，如今比工業界來得更兇狠、更殘酷。固然，人類為生存而競爭，那是很自然的現象，但也有一些卑鄙的人，正不擇手段地踐踏別人，做着損人利己的事，把別人辛苦創造出來的成就，據為己有。一些稀有天才的人物，是永不被現實毀滅的，這些人正是人類光明的一面鏡子。不過，另一些普通的，不夠毅力和天才的人，就在一小撮文化權威的踐踏下，被無情地扼殺了，希望的光焰熄滅，生命是黯淡。這些人是理想主義的典型，更是這個非常年代的可憐蟲，在自私、屈辱、蔑視的打擊下，這羣人就立刻傍徨了，崩潰了。他們投告無門，因為那個文化王國的大門，對這些不夠資格的，卻要附庸風雅的人，是歧視和敵對的，堅決的門戶緊閉起來。報紙編輯們的態度，也開始比以往更激烈些，他們的「地盤主義」的思想，永遠隨着人們的渴求和需要，抑相形地緊閉起來，但竟向社會民眾們大聲疾呼——他們的園地是公開的。這時，所謂「認稿不認人」的民主作風，正高唱入雲，但眞正受苦的，仍是那批理想主義者。

江河用他特殊的目光，和尖銳敏捷的觸覺，如今總算把他依靠着而生存的文學界看清楚了——於是他的痛苦就更深沉了。他一直熱愛着的那些前輩們——不管他們是偽君子，或是存心不良的小人，現在都被潮流沖去了面具，宛如波浪洗濯了礁石上的污漬，把它本來醜陋的面孔暴露了。

這些人如今都變成了文化的販夫走卒，不是半途作亂的大叫「這個土地上再沒有文化，」就是在文化界煽起了獸性的敵意，並且，為了利益的不均勻而互相罵着。另一批人，就逃脫了他們當初藉它起家的文壇，把頭一鑽，就立刻穿上了編劇家和導演的外表華麗的外衣，從此就反過來詛咒着文學界，更深痛惡絕地醜詆它、侮辱它。這一切的事實，都使江河痛心着，完全被這批人激怒。

從文學界的腐化墮落，他又看到了這個都市另一面的新興事業——電影和電視的娛樂。這種現象不是偶然的，它根本就是人類精神的空虛苦悶的另一種發洩方式而已。文學的作品。㊀㊇㊁

刊登本報廣告：請撥電話：二八零七零八接洽

捐血救人
請到夏慤道香港紅十字會總部二十五人以上參加可派流動隊前往辦理
電話：二八二〇二壹、二八

子女三兩，衣食充足，有適當
教育，子女五六，唯有食粥，
多子未必係多福。

藝人職業生命短暫

林亭 風情畫

連續兩宗藝人自殺，無獨有偶，都是使用煤氣。也算不幸中之大幸，兩人皆獲救，由死神手中搶了回來。

新聞表面，未曾對兩位藝人的輕生有深入的探究，但是，誰都可以推想，藝人的輕易自殺，自有很「必要」的原因，不然，何以別種職業的人，自殺的比率卻那麼低。

當然，要探究這些原因，非真正作深入的調查不可，如果真的如此去調查，那將是一篇社會學的研究報告了。

個人對明星一類的人底自殺，歸結為兩句話，其一是目的，其二是手段。

是目的的自殺，當然是遭受到事業的或愛情的打擊，一般來說，藝人的情緒最易遭受環境干擾，任何藝術界中人不免存有一種歇斯底里的性神，別看她們笑口常開，在心靈深處，她們往往無所依靠，一旦不如意事來，便感到事事落了空，也就出現一切都不屬于自己的感覺，于是，自殺是為了解脫，這就是她們的目的的悄悄在向她招手……

基于不如意的自殺，大多數也是手段的促使，譬如事業根本不如意，無法在群衆間的地位，唯一提高她在群衆眼中的存在，利用自殺來聳動她們個人的地位，有人利用這方法成了名，也有人長此消沉下去，終于事與願違。藝人職業生命短促便是致命傷。

萬象

潛海詞鈔 巨廈出售

凌霄巨廈倚將去，銀十億可謂鉅，底事高樓唔再取？攞銀要緊，有何門道，抑或免牽累？

新興集團行新路，地價收購空前見壯舉，揾星小戶依然被睇好，抛空鈔友，彼此幾難做！

●調寄青玉案

小販市場威脅商店
向外伸張威脅汽車阻碍行人

洛雅明

每一次行過旺角區的「女人街」（即是小販認可區之別稱），總是覺得煩，因為此地雖然有那些「黃色頭殼部隊」管理小販，但經常都不見人，因此除了在認可區內的小販充斥之外，連亞皆老街一帶，都塞滿了小販，甚至擺到出馬路，相當招搖也。

亞皆老街近通菜街的一段，向來是交通繁忙之處，尤其是那兒有六七個巴士站，再加上地鐵通車後的入口處亦同設於此，人來人往，十分擁塞。

就因為小販認可區外的小販多到擺出大馬路，巴士不易「埋站」。有時行經此處，除非繞道而行，否則大有打甩大人巷的姿勢，諗真費時失事也。

小販問題一直是社會問題，在其他先進國家，「小販」是專供老弱傷殘人士，不適宜進入工廠工作者的覓食機會，香港地卻偏偏不同，看小販認可區內的小販，卻不乏年青力壯之徒。一方面，香港支柱的製造業大感缺乏人手，另方面卻是小販多如恒河沙數，奇怪。

小販認可區一直是社會人士所詬病的措施，因為對於區內附近之店舖生意影響頗大，因為小販大可以倚賣與附近店舖相似的貨物，卻由於免租水電的支出，貨價肯定便宜，小市民購買都會選擇便宜的光顧是正常，店舖主人貞是一殺眼淚。此外，小販認可區是黑社會分子的活動溫床，收保護以至開片爭地盤，已不是新聞，政府設立此認可區，相等於提供黑社會分子的作惡機會而已。

認可區其實早已有之，廟街與港澳碼頭對開大笪地則是早已存在的「認可區」，吳松街、李鄭屋邨、深水埗北河街等亦是，北角碼頭附近同樣有固定的攤檔。至於通菜街的一個，乃是由於七三年世界性經濟不景，不少工廠倒閉，工人大量失業，所以才劃出這一地段給小販謀生，並正名為小販認可區。

政府措施的頭痛醫頭，腳痛醫腳的方法，無長遠的計劃及治本良方，可從小販認可區得睹一二。因為認可區目的是救急，但當經濟回復好景之時卻不考慮取消認可區之措施，而且小販們鑒於做小販，收入勝於打工，又屬免稅，連牌費都可以省回，因此在經濟好景甚至過熱之時都不願意「回歸」工廠，形成一方面大喊缺乏工人，另方面卻小販充斥，的確好笑。

最近市政局才有意實施小販新政策，希望取消認可區及發出小販牌（據說是臨時牌），但是細則依然未有頭緒。這個構思雖然是遲一點，總好過不想，因為小販問題是絕對的社會問題，應該及早解決也。消息傳來，市政局議員當中對小販認可區的發牌問題，有正反兩派。正派認為小販們享有如此「特權」事屬不合理，而且發牌可以增加庫房收入；再者認可區之設立已失時效，因此認可區取消事宜，事在必行。

反對派的理論是小販的安置問題而已，不過此派已經佔下風，因此取締小販之事已在部署中。

小販的存在，對於工業受損是事實，阻塞交通又是事實，影響市容更為嚴重，而且最重要的是庫房收益受損，因為小販逃稅與無納牌照費，當局焉能不從詳細謀？取締小販與將他們回納入製造業，確是急不容緩的工作。

減班・增綫？

渡輪採用減少班次來應付危機，平衡虧蝕，聽來是很平淡的情況。查實一句老話，開源節流，多開航綫無論如何都比減縮航綫高明。

電話公司前兩年要向用戶轉嫁困難，如今事實證明，增加了電話供應量，開源便抵消困難，目前電話可以不必用加價作為平衡手段，已可見到了高下。電話暫不加價，不簡單也。

（小宵）

海外書
意大利街不簡單

別以為到了加拿大的中國人有獨得之秘，祇有華人才懂得建立唐人街，其實，近年來移民加拿大的人，都懂得聚在一起，然後收團結之效。這幾年，加拿大的政局不容你不相信，魁北克的法國人的大合唱就唱得十分齊整。

這幾年，西方人已經學了乖，在複雜的環境中，如果祇讓法國人來「合奏」交響樂，這就未免單調了一些。所以，歐洲人也未能免俗，雖不致於跟在法國人後面來一個二重唱，但那些人至少學一學華人，認同一番，再講其他。首先擠在一處，們在多倫多和溫哥華，便看見了「意大利街」。

香港人對加拿大的唐人街印象甚深，大家都知道，有探長在這兒開酒樓，亦有專業人士在開酒樓，在這兒走過唐人街，不免有「熟口熟面」之感。

而香港人對那歐洲新移民出現的意大利街，不免有彼此彼此的認同感。

走進了意大利街，朋友帶我們去吃那馳譽北美的意大利薄餅（PIAZA）。意大利餐館有傳統的意大利情調，餐具是那麼帶着藝術性的圖案，和中國餐館的純中國式的磁器碗碟一般，大家都有着相同的民族色彩。

意大利餐館，並非意大利粉咁簡單。意大利薄餅主要磨成份的麵粉、芝士、牛油、蕃茄、煙肉、火腿、火鷄肉。就以這一致來說，已顯得絕不簡單了。香港人到了加拿大，便該懂得並非香港式意大利粉那麼概念化。

意大利食品已經脫穎而出，不再於意大利街，而到其他地限和漢堡包、家鄉鷄並駕齊驅了。

喬奇寄自多倫多

西窗

柳離

英譯「聊齋誌異」，正引起歐洲人的興趣。歐洲人對「鬼」的信念是恐怖，英國人對鬼的信念幽默。雖然間了一個海峽，鬼的背景彼此都是古堡和有傳統歷史的廣場，但兩者之間所表現出的心理狀態很懸殊。

如今歐洲人看中國鬼故事，卻開始探索中國人何以美化了鬼。他們提出的疑問題，東方人是否嚮往鬼世界的美麗？是否提倡人世間得不到的東西或情感，可以用浪漫的形式從另一個世界得到？

大鈔在手

高小上

渣打之「動物圖案」鈔票，去年搶閘而出，首先發行了鉅額千元大鈔，跟着五百、一百、五十，拖到今年，才發行十元小鈔。

這種發行鈔票方式，又係老番式之倒裝文法，先把大鈔拿出來交到市民手上，讓你先擁有它，然後留在你手上慢慢貶值，化一年時間來把閣下手中一千元磨成粉碎，因為在你手上碎，咁就等你負擔通脹責任……

留下十元慢慢至拿出來，這些小意思，放在你手上亦發揮不了作用，有乜意思，所以留到最後才發出來。

發鈔步驟咪話係小事，諗過度過，一年通脹，大鈔在你手，你的負擔就大了，明未？

性格

測字攤
與友分手十分思念

李美蘭女讀者，年前因不得已的情況，與所心愛的男朋友分別，別後甚是思念，不知是否尚有再見之日，測一個「流」字。

「流」者水也，水一流去，不復回頭，所以一切不復回頭之事，都比於「逝水」，而流亦已是「逝水」，看起來希望已極渺茫。

且流則必「下」，就算你是求籤，得一下籤，亦非吉兆，最好還是不作此想。

趙志芬女讀者，與愛人分別之後，與另一男士結婚，但仍不能或忘舊人的恩情，不知是否尚有緣份，測一個「目」字。

「目」字乃是「貞」字之身，而無頭無腳，是「不貞」而必受其報也。

甚麼是「報」？曰「去頭去腳」是也，危險孰甚？所以最好不要再與舊情人作甚麼重續舊情之想，否則且有生命危險！

陳眷芬女讀者，最近表哥忽然對自己表示愛意，但相傳親表兄妹不適宜結婚，不知此事究應如何處理，來函測一「婚」字。

「婚」字拆開，是「女昏」也。

由字象看來，此字乃是結合或將不利於女方，為自己打算，應該多點考慮，勿作過早決定。

皮草一多便要區別

月初的星期日是小寒，算是應了節，寒流依時依候而至，使香港女士們伸長條頸等表演寒衣的得償所願了。

今年到處都是皮草，因為歐洲皮草，大陸皮草、各方皮草雲集，貂鼠係皮草，兎皮狗皮都係皮草也。因此，不少人買個鳳狼來圍住個頸，亦都係擺出個皮草款，你能話佢冇皮草乎？于是有皮草之濶太太又得出奇制勝，把多幾種皮草結集成衣，以示濶綽焉。（黃非）

屋裡真真

・陳德華・

「唔怪得樣樣嘢都加價啦！」

半靜寂地帶

丹尼

郵員「工業行動」。即使即日取銷，回復正常，目前所積壓的郵件，仍需時一月才能清理。

「恭祝聖誕」這句雖嫌過氣，但「新年快樂」這句，仍可趕得及時。

× ×

全面租務管制，港大經濟系一位博士認為可以暫時使低薪工人獲喘息機會。

同時可以使低收入的小業主不斷「喘息」機會。

× ×

卡特在廣播中終於對全美國人說：蘇聯政府是不值得信任的。

卡特並非「知得太遲」，卡特令人歎息之處，是「明知故犯」。

可圈可點
勿抹煞小販專業尊嚴論

小販事務隊聽說要怠工，報紙老編將呢件事渲染成小販大喜訊，意思唔使審，都怕係指怠工以後，唔再管小販，任由佢地擺賣，咁樣一來，便可以令的小販有更自由，更多揾食門路者矣。

柳絮丹以為，呢種講法，未免抹煞小販之專業地位，亦抹煞小販之自由原則，更抹煞香港政治對於小販的尊重。

呢幾句話因為寫得嚴肅一的，老友不免會問，乜得咁巴蔽耶？柳絮丹曰：然，呢件嘢事實上乃係所有香港人忽略咗小販之「專業地位」長此下去，他日小販一朝發威，指斥你地不尊重專業自由，個陣時就知道事態嚴重已經遲矣。何以咁講？請聽柳絮丹仔細道來。

查實小販呢個專業，乃係疏通有無，跳過資本家剝削（包括唔受地主即業主之租金剝削，唔受官府苛雜之剝削），直接向消費者提供消費品，呢種咁偉大之行業，在芸芸都市中，有幾多人肯咁做。

況且的小販專業人士係來自祖國大陸之愛國同胞，佢地為咗「四化」，就來香港揾彩色電視機、揾計數機，分擔香港人寄七述物品回大陸之負擔，又係十分偉大之事情，佢地做呢種專業，又係值得尊敬者。呢的尚係小事。

最重要一點，乃係議員之基地，你地知唔知？有一部份議員係靠小販來支撐者也，佢地競選之時振振有詞，要將小販如何如何，幾乎建立一個大同之小販共和國咁巴蔽，最明顯之行理，乃係將小販管理隊正名為小販事務隊，亦即係話明小販不宜管理，祇宜作為一種「專業」之事務來處理，呢種「專業」，乃係顯示香港係自由區，若干小販嘅管在大陸有自由，乃屬閒事，來到香港就必須有自由，你唔俾佢擺或唔俾佢擺到馬路中間，便是獨裁，便是干擾人民自由，更加是破壞自由社會之象徵。

況且議員各有地盤，小販乃係一部份議員之基層，佢地的政策早已列咗小販納入佢活動範圍，有人不尊重小販，無異不尊重香港式民主政制，呢件帽子閣下戴唔戴得起就唔知，柳絮丹就戴唔起者也。何況「踢盤」乃係世界上最犯忌之事乎？

明乎此，就可知道小販事務隊之怠工與否，絕不影響小販之「專業尊嚴」，小販之擺到通衢大道或擺到馬路中央，亦屬專業尊嚴之範圍，一如小販事務隊之有怠工自由，亦屬民主之象徵，無所謂大喜訊者也。

杏林小帖
適度必然有益

任何事情，都必須有一個限度，超過限度，好事也會變成壞事。反之，許多事物本來是壞事，但由于用之適度，控制嚴謹，也會變成好事。

在人的社會生活中，有許多刺激，就這些刺激本身來說，很難評論，是好事，還是壞事。如果用之適度，便成好事，如果失度，便成壞事。

例如某些藥品，倘若在醫生眼裡，便可以當做藥品，用來醫病；倘若被吸毒者拿去，便成為損害身心健康的毒品。再如飲酒，倘若飲之適量，即可開胃，增進食欲，有助消化，還可以恢復疲勞。倘若是酗酒，就要損害健康而有害了。再如賭博，本來是很好的消遣，賭幾圈麻將，輕鬆一下頭腦，達到休息目的。但是一打幾個小時，甚至通宵達旦，於是疲勞不堪，好事變成了壞事。

正因為這些刺激，由于用之失度，變成壞事，於是許多人便盲目地反對起來。事實是，並非這些刺激本身就壞，而是人們自己不懂做事要適度這個道理。常言道，酒不醉人人自醉。倘若人不自醉，酒焉能醉人？

自由，在當今社會，人們獲得越多的自由，在各方面都能夠得到滿足。這可以使人獲利，也可以使人做弊，要想多多獲利，而不做弊，首先必須做一個服從理智的人。使自己的生活習慣、愛好，都聽從理智的支配，使自己的興趣、愛好，在各方面都能做到適度，這樣，才能使一切適宜，為身心健康服務。然而要做到適度，需要在修養上下一點工夫，並非容易，需要對人生有一個正確的認識。但也並不難，只要下工夫，完全可以做到。（康此）

當中人語
女兒確有眼光

鄧念祖：新界仔的禮單⑧

既然是一個家族，阿鄧對他們有信心，女兒當然是幫爸爸的。結果，依據名流的預算，阿女只賣了一部份地，新廠便成立了。

阿鄧不肯當總經理，因為他的政府工。他妹升為主管，結果由女兒出面，實際是由名流父子去經營。

事業的鬥爭，不進則退，結果，是舊廠結束了，而新廠沿用舊日行政，採用穩紮穩打政策，翻了身。

有一日，阿女的爸爸媽媽聚在一起，爸爸得意的說：「你記不記得，你在梳粧台前看那份厚禮的態度怎樣？」

「那不過是時勢造英雄罷了。」知夫莫若妻，她還是老樣子口硬。

「但，無可否認，新界仔救了我家的事業了。」阿女的爸爸有點感慨。

「——」阿女的媽媽沒有話說，但她的嘴角，說出了一點子感喟。

「你知不知，」阿女的爸爸瞧她一眼，「我家的事業失敗，親戚們會帶來甚麼態度？」

「——」阿女的媽媽眨一眨眼睫毛，也是沒有話說。

「當時，你說，鑽戒、項鍊、洋房，就一一給了你，今日值甚麼錢？你很淺見。」

阿女的媽媽再也不能口硬下去，她終低頭了。

她說：「我估不到，後來會發展成這樣子的，阿女也有眼光！」

「來，」阿女的爸拉着太太的手，「我們該為我們的女兒而高興！」

「同樣，我們也該為我們的女兒而驕傲！」她緊握着他手，似在祝福。（本篇完）

美共和黨爭取總統候選人

朗奴・列根否認常會打瞌睡
這位三度競選的政治家，現年六十八歲，精力被懷疑。

在第三次也必然是最後一次角逐總統職位的朗奴・列根，面臨最大的問題，已被明白而準確地指出，就是常會打瞌睡。

這是首都記者團的一位資深團員史柏齡提出來的。史柏齡今年六十四歲，是基督教科學箴言報華盛頓分社社長。

他問道：因為朗奴・列根現在已經六十八歲，是否感覺到會更頻密地要打瞌睡。

看來朗奴・列根被問到啼笑皆非，但他仍不以為意，繼續投身競選運動中。他的太太南茜常常要他在飛機旅行中睡一忽兒，但他卻睡不着眼。他說，他做不到。他確切地說，他是「永不打瞌睡的」。

朗奴・列根的助手事後喃喃地說：「了不起，真了不起。如今，如果他在飛機上會瞌睡一會兒，每個人都會推想他快要就木了。」

就是這種事情繼續被討論下去，而使支持朗奴・列根的人十分惱怒。

在獲得公衆人士及可能的代表支持提名為共和黨總統候選人中，以他最得民心。然而，由於他是歷來角逐總統職位的人中，年紀最高的，使他能獲提名的機會，大打折扣。

朗奴・列根競選的經理人一直都堅持要解決這個問題，應該用行動和事實，而不是靠空言——要使他精力充沛，能抵受得起當總統會遇到的緊張壓力的形像出現。

這就是為甚麼競選運動雖告展開，他便自晨至暮不斷地進行各種競選活動，例如發表演說，及參加公衆集會，中間不稍事休息，一如他以前從事活動時無異的原因。

但在記者們的心中，他這樣做仍然不夠。他們紛紛地向他提出有關化裝和整容問題。

他有沒有把頭髮染黑呢？沒有。他的頭髮色澤是天然的。

他有沒有把臉皮收緊呢？他從來不曾接受過這樣的整容手術。

朗奴・列根於接見記者時，作自我辯護。他說，如果當選為美國總統，他會較外國的總統更年青，也許英國首相戴卓爾夫人是一個例外。

唯一的麻煩，就是朗奴・列根所說的話並不正確。法國、西德、墨西哥和加拿大與戴卓爾夫人，年紀都比他小。

當布祿柯於紐約廣播電台的節目中訪問他時，使他感到十分尷尬。

布祿柯說：（法國總統）戴斯登比你年輕

列根說：誰呀？

布祿柯說：法國的戴斯登呀。

列根說：也許是，我比他老不了多少。

事實上，戴斯登比他年輕得多——準確地說，比他年輕十五年。

在傳播媒介中提出的有選他的年齡的問題，列根夫人特別感到不高興。她是她丈夫的最具影響的顧問。當她被問起到這個問題時，在她的冷漠的笑容中，可以看到不悅的情態。

朗奴・列根曾公開地宣佈，資深的公民，對傳播媒介指他年事太高，不適宜當總統，表示「反感」。

事實卻恰恰相反。有許多投票人士，對年紀超過七十的候選人的精力，才會感到關心。

支持朗奴・列根的人士，為了要創造一個精力充沛的形像，而暗示列根的競選拍檔是個很年青有力強的人——四十四歲的共和黨員副總統候選人傑克・甘普，他是紐約人，以前當過足球後衛。

甘普現時已被指定為「首席競選運動發言人」。

在華盛頓記者招待會中，甘普介紹列根給各人認識，說他是「年紀最大和最聰明的人」，因為「他對年青的主意很開明」。

朗奴・列根和南西

列根聽了，祇有苦笑。

因此，翌日甘普在紐約介紹列根和選民相見時，這一句話便沒有再說出來。

（古公伙）

列根與擁護人。他不願被稱為共和黨最老與最聰明候選人

十八個月前與妻分居的
卡特長子熱戀白宮女職員
她是富有議員蘭杜的女公子夏露蓮，一位漂亮姑娘

卡達總統之子哲普和一名美麗的白宮女職員正如十多歲少年般熱戀。

哲普年廿九歲，與妻子分居一年，現與年廿三歲的白宮秘書，聘利蘭州民主黨員富豪彌敦・蘭杜之女夏露蓮相戀。

去年十一月十九日，哲普在白宮東廂舉辦五百人盛大感恩節餐舞會，他倆的羅曼史遂為人所知。

一位參加舞會的朋友透露，「音樂聲中，夏露蓮是他唯一想共舞的女子。」

夏露蓮的朋友說：「總統之子，皆年英俊，獨垂青夏露蓮，選她為當晚最重要項目——最後一隻舞的舞伴。」

「簡直像現實生活中的灰姑娘故事，唯一他沒做的事是把玻璃鞋穿在她腳上。」

十八個月前，哲普與廿八歲妻子卡倫分居前不久開始在白宮工作。

夏露蓮接受訪問時說：「我一生不會忘記那舞會。」

「哲普 着我跳最後一隻舞時，我從未覺得那樣快樂。」

「我們跳舞時他在我耳畔細語，說很高興我參加那舞會。他舞跳得很好。」

樂隊領班莫唐納第說，他的樂隊奏出最後一隻舞時，哲普和夏露蓮互相眼中只有對方。

「我們奏出：「就是你這樣子」，但看他倆跳舞的樣子和互看對方眼睛的神態，我實應奏出「綻開的愛情。」」

華盛頓一名頂尖專欄作家說，當晚他倆互相祇看見對方。

「夏露蓮是位十分美麗的女人，十分動人，他對她獨鍾。」

他的分居妻子卡倫目前住在喬治亞州，拒絕置評。

夏露蓮說：「暫時我只能說我們是好朋友」，她更說，「她與哲普均極忙，通常在辦公室見面。」

「我很喜歡哲普，他很有風度，是位標準紳士，很聰明，肯定使卡達家族增光。我祇能說我十分快樂——十分快樂。哲普實是好極了。」（曹）

圖為夏露蓮與哲普

國際剪影

不除隱形眼鏡有害
這種新隱形眼鏡是近視者所渴求的，但專家認為會對眼睛不利。

戴了可以游水、睡覺，和好幾個月都毋須除下的隱形眼鏡，似乎是每一個戴有框眼鏡的人所日夕祈求的。試想，早晨起牀再不必摸索眼鏡，或者晚上臨睡時不必把隱形眼鏡除下，該是戴眼鏡的人多麼高興的事！然而，歐洲已傳出警耗了，此種革命性的耐用隱形眼鏡，並不像戴眼鏡的人士所夢想的那麼好。

據瑞士的一位眼科專家說，在英國已經有了差不多五年的隱形眼鏡，是有高度感染危險的，在嚴重的情形下，會導致眼睛失明。

蘇黎世的眼科醫生麥斯美倫・特里法斯博士曾替一百名長期戴隱形眼鏡的人治療眼部感染，其中有三十五人有一目或雙目完全失明。

柏林的希格爾醫生也發現有數十位長時間戴隱形眼鏡的人快要變成瞎子。而英國的一位眼科專家亦承認他有兩個病人，因戴上隱形眼鏡而弄到雙目失明。

長期戴上隱形眼鏡之所以會有問題，是因為會引起眼睛發炎，而為細菌所感染，而感染的程度，又較不戴隱形眼鏡的正常情形下為快，而且較為嚴重。

曾萊醫院的一位眼科專家解釋說：「在沒有戴上隱形眼鏡的正常情形之下，眼睛於感覺到不舒服時，淚水會將眼睛潤濕，及將引致眼睛不適的外來東西洗掉，因此不會導致眼睛的嚴重損害。

「但如果長時間地戴着隱形眼鏡——其實，準確地說，應該稱這種眼鏡為與眼球接觸的眼鏡片——則一旦於鏡片底下的眼球感染到細菌時，眼鏡便無從自行將問題解決。所以說，遇上任何感染時，情形都會十分嚴重。

「所有長期戴隱形眼鏡的人，於發覺眼睛有任何紅腫或不舒服之感時，便應該立刻讓醫生檢查。有些不聽話的人，在有問題發生時，便難以治療了。」

此種神奇的隱形眼鏡還有其他的缺點。它們的價錢很貴，有些要二百二十英鎊一對。有些配眼鏡師傅還勸人多配一對作候補之用。

而隱形眼鏡又是很精細的，長或尖的指甲很容易把它們戳穿，總之，它是很易損壞，每隔十八個月到三年，便要更換新的。

據這位眼科專家說：「有許多人走來問我有關長時間戴隱形眼鏡的問題。在我把利弊對他們說明白之後，便決定不戴它們了。」

他說：「我個人的意見是，祇有在因醫學理由需要配戴它們時，才可配戴。例如病人身體有殘疾，不能料理普通眼鏡時，才可配戴隱形眼鏡。」

儘管如此，英國仍有千千萬萬的人，高興長期配戴隱形眼鏡。配眼鏡的師傅說，每年都有更多的人配戴隱形眼鏡。

（沈德芳）

婦女時裝與政治潮流
中共對蘇俄時裝表現曾大叫無恥，但最近卻聘法國時裝專家為顧問，還在大陸開展覽。

一九六六年十二月中共與蘇共關係惡化，而使情況更壞的是服裝。一隊模特兒往日本，展出蘇聯時裝，那祇是一些皮大衣之類。但中共新華社對此卻大事抨擊，稱為「無恥」，「扭腰擠臀令人噁心」。

十多年後，時裝重在中共大陸成為新聞，法國設計師比亞・卡當和他的時裝展覽成為新聞，沒有抨擊字眼。觀察家認為，中共想插手時裝業。一位時裝界人士喚為純政治性。

西方時裝展的

時裝，特別是女人的，確屬政治性。有衣服以來已是如此。亦反映社會對婦女的看法。是婦女社會經濟地位的睛雨計，亦表現文化價值觀。

十九世紀婦女不慣舒適（現代服裝之要點）為何物。為討好丈夫男友，穿上鐵線、帆布、鯨骨的腰箍。呼吸受束縛，行動不便。婦女祇是玩賞之物。

不到一個世紀後，為抗議一九六八美國小姐選美大會，婦解份子把束縛象徵，胸圍抛去：無疑時裝一向是兩性之間爭持之點。

「自服裝看一切」一書作者安妮賀蘭達說：「時裝史一直是婦女與男人關係的歷史。時裝是這樣直接，它比任何藝術形式更迅速反應變遷。」

中共時裝的發展證實賀蘭達的說法。卡當受聘為時裝顧問，固然主要為出口事業，但在北平、上海舉行的時裝展，雖不售與群衆，但往大陸的遊客卻注意到，一貫的工人裝解放裝已有被近西方設計和色澤的服裝取替的跡象。已見有訂製套裝、花襯衫和高跟鞋。一位芝加哥大學社會學家亦注意到，一些傳統被抛棄，女子不是千篇一律梳辮子，上海美容院已為客燙髮。

他說：「大陸的衣裝雖無足逃，但已每月均見改變。尤以上海為甚。髮型服裝均大有改變。甚至有女人穿西裝裙子。白天仍多穿制服，晚間多換上不同顏色外套，襯衫亦多見色彩。連被文革頭子所貶的旗袍也重新出現。」

改變雖以西方眼光看來是溫和，對中國婦女而言，實意義重大。

中國婦女除了時裝方面解放，亦有其他社會的改變，大陸婦女已有更多自由，節育、墮胎需求亦增。遲婚給予婦女更多自由，家務日益多由夫婦子女分擔。

婦女時裝和社會問題結合最明顯的例子是今年較早時在伊朗發生。回教式婦女服裝和面紗成為爭論核心。

除了累贅難弄外（雙手工作時須用牙齒咬着面紗），更成為婦權的束縛。伊朗百分之六十婦女有時戴面紗。但孔美尼規定必須戴，即引起抗議。婦女認為不反對面紗，但反對強迫戴面紗。孔美尼其後雖發表聲明澄清一切，說明祇欲婦女衣着端莊，並非強迫作回教式打扮，也無法改變對婦女心理上受的打擊。她們仍有被壓迫之感。

面紗的象徵意義重大，代表婦女無法得到希冀的教育機會，不能在工作上與男子相提並論，不能在政治上與男子平等。

伊朗女權雖已較中東各國的先進，平等仍祇為幻影。婦女已有權利不斷受威脅。婦女雖心處處受制肘：反男女同校的規例，已婚婦女入學機會受嚴格限制，「革命後」政府部門沒有女性，宗教文章建議婦女不適合出任法官。

因此時裝方面的爭論實則是要求更多。現時不是美國史上婦女首次穿男性化設計衣服上班。但是首次婦女把希望放在通常限於秘書室。一九一零年間婦女投身職業，穿男性化服裝成一時之盛，但當時婦女並非欲當身行政人員之列。

時代轉變。婦女直升至經理級者人數前未見。服裝竟類似世紀初之職業婦女的。但出發點則不同，當日穿男性化衣服為了不使老闆分心，今日婦女則欲當老闆。

男人不會被人誤會當作秘書，但婦女則會。因此現在可見婦女嘗試以衣着創新形象。

美國婦女的晚裝性感而女性化。與辦公室形象相反。現在對太太的看法是在會議室裡的天才，臥室裡的老虎，太太愈來愈是經濟上的夥伴。

調查顯示十六歲以上女子半數以上有職業。

婦女繼續加入工作行列，而且進軍一向屬男人天下的高薪職位，婦女時裝會再改變。「為成功而穿着」的形象會繼續改變。

目前婦女工作衣服線條簡單、嚴肅，因為想給人一個嚴肅的印象。不再想受束縛，穿長裙花邊一類東西。女性化衣服表示婦女受時裝和男人束縛。

時裝是永不消滅的，因為舊影片和畫像一直可追溯至十五世紀。賀蘭達保證會回復到這一天。但必須有理由，而理由就是對本身地位有信心，有明確認識才能打扮成董事會主席夫人而不致被誤認為董事長本人。

賀蘭達認為男女人應認真考慮衣着的後果。時裝的意義重大。（已正）

火鷄街頭閑蕩
逃過耶誕被宰

一頭在街上閒蕩的火鷄，已被警方捉去作保護性的監護，以迄耶穌誕過完為止。

倫敦罕浦斯特的一名警官說，牠現時被關在卓家防止虐畜會內。他又說，耶穌誕並非讓火鷄四出走動的好時光。

「牠很容易會被人用鼠尾草（它的葉子用作烹飪調味料）和洋葱煮食的機會很大。」

「已有人要領回這頭火鷄，但要待到耶穌誕過後的第一個星期日才會交還鷄主。」

（公讚）

雨中康乃馨歌者
陳美齡愛上粵語流行曲

美齡自日本回港後，娛樂版已報道不少關於她的消息，最特別的該是唱「雨中康乃馨」一曲的成就吧！她說自己已漸漸的愛上粵語流行曲，像上了癮一樣。

自幼便是出色歌手的美齡，若要她講些甚麼時候開始唱歌，如何唱好歌，唱了些甚麼最受歡迎的歌，似乎是陳腔濫調。

爲了找尋美齡與其他唱手不同之處，祇好特別登訪豐林閣。到了陳宅，便看見美齡的獎品，琳瑯滿目擺在精緻的小廳內，銀唱片、金杯、金盃、水晶石、獎狀等，而最合我花界的還是歌迷送給她的一個洋娃娃；實在太酷似，太傳神了。

按理來說，美齡與日本新進歌星阿部敏郎相戀，該是被值得間問的話題，她大方地說：「祇是熟稔的朋友」，倒是幽默的陳媽媽說得較爲特別：「女兒婚姻我不會干沙，祇要對象不是那種人便毫無問題存在。」大家有目共睹，阿部敏郎是百分之一百的好種人哩！

歌手祇是美齡的職業，並不是她的抱負。她說自己最大的理想是：「辦幼稚園吧！」讀心理學的美齡，似乎是看透了歌星的藝術生涯是會有個止點，而且她一直夢想將擁有永恆的愛，而不是一剎那的名利、成就；把用不完的愛心，全傾注於孩子身上，這就是她理想的永恆吧！有幾件事，可看出美齡是如何去實踐她愛孩子的一片心意。

陳媽媽說美齡二十四歲了，但客客依然是孩子面的她，靜靜的坐着，除了跟我間側夠外，不時擠出可愛的笑容，好甜美，美得是那麼恬靜。

她有一個健康但患有缺憾的弟弟，沒有她們幾姊妹的寵愛，能夠激聽明努力去發揮自己，美齡一直都是呵護備至，疼惜非常的。

「美齡對她那殘廢弟弟太好了。」這是認識她的人所說的。

在日本，美齡考到了車牌，卻沒有派上用場，原來那些擁護、崇拜美齡的歌迷中，一半是兒童，每逢她出現的地方，總被一伙伙的小孩可愛包圍着，使她寸步難移，爲恐駕車時，會把這些熱情的小孩子撞倒，故她不敢搭車了。

最近，她參加了香港發起的慈善演唱會，爲在柬埔寨邊境，那羣正在飢餓、疾病中掙扎的孩童籌款。爲了呼籲更多人關心這件事，她作了一首「海的孩子」的詞，譜於顧家輝作的歌曲上，旋律與歌詞配合得十分吻合，優美動聽，但卻有點淒涼，內容是寫苦難中的孩子，對其遭遇感到困惑不解，而成年人中的詢問雖沒有得到答案，孩子們卻懂得安慰。那些感到絕望的大人；詞譜中，盡不瀉悲傷懷戚字眼，盡透教人心酸的感情。

美齡的文學修養實在不錯，她曾寫了幾本詩及散文，在日本十分受歡迎。（水仙）

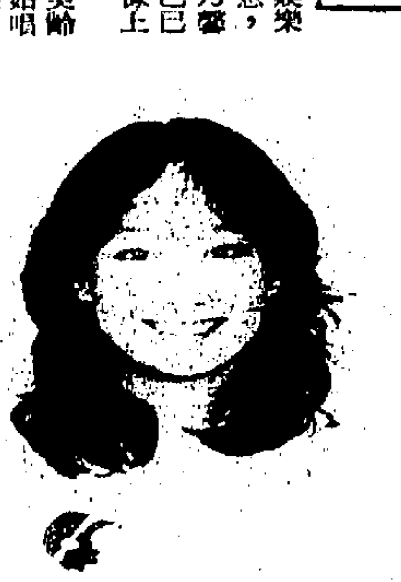

陳美齡再歌一曲「海的孩子」

組合櫃間隔廳房
美觀實用省錢

物盡其用在香港最受歡迎，現時大部份市民懂得利用衣櫃作爲廳房的間隔，既省地方又慳間隔費，一舉兩得。

室內裝配傢俱，這種不是間隔的間隔，在地方狹窄的居室最適宜，香港現時的樓宇，普遍是三四百呎之地，要佈置成廳房，看來幽雅美觀，眞是不容易；因此，聰明的人士，想到利用衣櫃來作間隔，這種方法，不單美觀省地方，而且可以隨意轉換屋內佈置，因此，傢俬方面流行組合櫃，英文名稱WALL UNIT，顧名思義是作爲牆之單位。

這種組合櫃價錢不會太貴，由百餘元至數百元不等，視乎它的材質及體積。最普遍的是36×18×79，售價約一千二百元左右，如果是地方較大，一個櫃不能作爲間隔者，可用兩個或以上。

該櫃有些用作放衣服，但大部份是放置室內飾物，點綴廳堂，在那些一格一格的架上，放個小盆栽、模型汽車、獎杯、參考書等，顯得居室高貴幽雅，另一方面，此種櫃特闢一格用以放置電視機，甚至電話，於是連几櫃也無須購置，眞是一物多用。（秀明）

組合櫃用途廣泛

美滿性生活
可延年益壽

延年益壽是極大部份人的慾望。英國一位叫麥迪遜的醫生提出了他獨特的秘方——就是對性行爲故一直延續下去。

他認爲惟有美滿的性生活，才能使人充滿青春活力，長生不老，這對於老人或青年人都是絕對有效的。「性」，是治療衰老的一種最好藥物，也是延年益壽的良方。

麥醫師說：「性慾或性機能在男女雙方來說都是能夠終生繼續保持的。有些人往往以疲勞，或年齡漸長，性能力衰退爲藉口，停止了性行爲，喪失了興趣。其實這是項極大的錯誤。不論男女，在性行爲減少的情形下，是可治療的。如果一對夫妻終身都繼續有性行爲，對於心境平靜，性精神與性滿足都是非常重要的。」

一個面黃肌瘦、月事不調、貧血、衰弱的女人，婚後即奇妙地容光煥發，日益豐滿起來，這就是陰陽調和的道理。男女相悅，就是陰陽調和。男子把陽氣給了女人，女人的陰氣吸入了男子體內，是種非常順乎自然，應乎天的大事。所以，男女相處一起，是件益男又益女的事。

麥迪遜醫師曾以動物做過一項實驗，結果是：「經常性交的老鼠，比分開飼養的老鼠更健康！」他並從觀察所得，證明男女間惟有不斷造愛，才是健康長壽之道。他說基督教的牧師壽命都較抱獨身主義的天主教神父長。相對的，一個結了婚的男人，都比鰥夫或者是寡婦要來得長壽。

性生活的多寡，最要緊的是兩情相悅，有了性行爲的需求才去做，陰陽也可自然趨於調和，反之，一方是興致勃勃，一方則枯燥無味，那便收不到調和之功效了。反正有性能力，有性需要，那麼，且不論自己的年齡就該去做，記着，性行爲是長壽秘方！

應用安眠藥危險多於效益

有一種流傳得很廣的看法，認爲用安眠藥可醫治失眠症。然而實際上失眠本身並不是一種疾病，安眠藥本身也不是一種藥劑。

失眠祇不過是由許多其他原因引起的一種症狀或機體的反應。這些原因中有心情抑鬱，也有伴隨着疼痛和不舒服感的各種疾病。當然，某些失眠現象也有其自身的原因。醫治失眠症應當盡可能去消除主要的疾病或引起失眠的因素。有時，一般心理上的支持，改變生活方式或周圍環境會有所幫助；有時，則宜採用精神療法。在許多情況下治療應針對引起疼痛和不舒服的主要病變。

某些有導致呼吸停止危險的睡眠失常需要運用外科療法。總的來說，在絕大多數情況下，治療失眠症毋需用藥。即使需要用藥，也多半是一些安神或其他消除主要病因的藥品。安眠藥祇是用來消除不能入睡的症狀。

現在，安眠藥的服用在多數情況下顯然是多餘的，目前這樣應用安眠藥是危險多於效益。

美國目前使用的安眠藥大多是非特效的抑制中樞神經系統的藥品，其作用抑制很不符合睡眠的正常生物學。應用這些安眠藥帶有一系列的危險包括突然死亡。對於那些睡眠病理具有特殊形式的人或在服用其他藥物的情況下，這種危險性還會增加。進一步改進安眠藥，無疑要建立在睡眠生物化學知識不斷增長的基礎之上。

安全問題包括許多方面，第一位和最關緊要的是致死量和死亡的直接危險。有些大安眠作用的藥物尤其危險。一般來說，它的治療指數低，因爲它是非特效抑止劑，並且壓迫患者的呼吸。經過治療需要並不太多的劑量往往也可能使某些人致死。而且，對於兒童，體重輕的成年人，病人和服用其他藥物的人，甚至很低的劑量也能引起死亡。

經常服用安眠藥的人，常常由於停服而感到難受。例如，突然停服巴比土酸鹽會引起興奮、失眠和周期性痙攣。這種症狀有時會延續一個星期。還有一個問題，人的機體對安眠藥會很快產生抗藥性，最初服用的劑量，經過幾星期以後已經不起作用。這就使得一些患者不得不增加劑量，從而導致上述的危險。

在其他後果中，需要指出的是產生變態反應的可能性，即對藥物的高度敏感。引起憂慮的問題還有安眠藥與其他藥物的相互作用。譬如，服用巴比土酸鹽會顯著破壞代謝，特別是影響抗凝固藥的效果，這就可能引起危險的併發症。

大家都知道，服用安眠藥絕不能同時喝酒，但是對其危險性往往估計不足，醫藥學者多次發現，那怕是微量的酒精，就會帶來很不好的反應，產生定向力障礙和長達幾小時的精神失常。

臨床經驗認爲，許多人服用安眠藥是習慣性的。他們這樣做，不是爲了睡得更好，而是爲了避免因停服而產生的症狀。實際上從全部情況看來，他們睡得比不服藥睡並好不了許多。

應當記住，即使是固定效用的藥物也不是在所有的時候都能「改善睡眠狀況」。

綜合上述所見，像近幾十年這樣應用安眠藥，危險大於效益。安眠藥經常被過份濫用了。有關政府部門應進行干預。（小軍）

家庭培養幼童智力
既有效又經濟

卜法蘭醫生指出：家庭是個培養孩子智力的最有效及經濟的地方。他的理論是依據長期小心的研究調查所得。沒有父母親的存在及參與——尤其是年輕的母親，就算老師們如何計劃，經常親近及探訪孩子，他們亦祇能暫時得到較高的智慧。

因爲不能在良好的環境下發展智力，會造成對孩子日後無法彌補的損失，所以人們部份的注意力及金錢的供應都集中於貧民窟。但仍有小數有經驗的計劃，如由哈佛大學教育家舉辦的大規模活動，供給社區內所有的父母及幼童享用。這些活動多在幼兒學習班、家長參與的小組、兒童遊戲室等地方舉行。它不限制參加者的入息，目的是觀察孩子智力的培養及成長。可能有一天，這些活動會演變成學校的訓練班，所有家長們都成爲專家，他們都懂得運用適當的環境去發展孩子們的智力。

我們因此更要知道，沒有任何的東西可以代替父母所給予孩子的家庭生活，增長孩子的經驗、刺激孩子思考，這些都能促進力的成長。很多兒童，因年紀太小，還未能夠離開其母親及家庭。就算是一間設備最好的幼兒所，也不能代替家庭，除非孩子已達到三至四歲則另作別論。即使在幼稚院，孩子接受每星期十至十五小時的教育，但沒有父母參與他們早期學習計劃，他們祇能獲得很小的進展。家庭及父母是有這樣的維護性及影響力，故此幼小兒童在早期的學習階段，父母應被盡量留在他們身邊。（寄圖）

工商日報 分類廣告

訂數廣　效力大　收費廉

每段大字四個，小字三十四個，每天三元（日晚報聯刊，每段共收六元），醫藥類每天四元，不折不扣，以四段爲限（日晚報聯刊，不在此限）。

凡涉及法律性廣告，請攜同身份証來本報辦理刊登手續

洽刊處：

一	中區雪廠街利源東街八號地下　電話：二六五四九五·二六七三八
二	灣仔分域街十八號本報廣告部　電話：二七九三零七·二八零七零八
三	彌敦道壹零零號英大廈貳零壹室生記租務處　電話：六九八五五八
四	旺角荔枝角道廿二號東興大廈生記租務處　電話：八零二七七九
五	九龍城周生生珠寶金行有限公司　太子道四三二號
六	青山道周生生珠寶金行有限公司　青山道三三二號
七	油麻地周生生珠寶金行有限公司　彌敦道二二一號
八	旺角周生生珠寶金行有限公司　彌敦道七零七號
九	深水埗周生生珠寶金行有限公司　大埔道四七號
十	佐敦道周生生珠寶金行有限公司　佐敦道卅七號L
十一	紅磡周生生珠寶金行有限公司　蕪湖街九九號
十二	荃灣周生生珠寶金行有限公司　荃灣青山道一九九五號C
十三	元朗周生生珠寶金行有限公司　元朗青山道八七號
十四	柴灣新區第廿六座十七號中華百貨行　電話：五六零五四九

租售

葵涌工廠 平價出售 瑞森工業大廈中層 三千佰呎大單邊 請電話⑫4318553③9270086林生洽

唐樓出售 灣仔大王西街新伙 新曆五月中交吉 300呎 二拾萬八仟 H七四四六八五

石棉瓦房 荃灣 環境優美 鄰近門前樹林 交通便 售價廉 電話⑫水齊售 洽

旺鋪租售 荃灣仔區旺盛地點 面積一千佰餘呎 全裝冷氣 適合各行業 請電⑤7452 四二七二一五洽

高尚新樓出租 旺角大王東嘉業大廈10樓D座出租 三房二廳 四正空氣 足光 二房一廳 大單邊 800呎 租 2800元 有意請電話：③ 4643 5 洽

招租

農場招頂 交通便 設備齊全 有意請電話⑫七八五二七 下午一時至晚上九時洽

平租 交通方便 適合電子製衣廠 ③6000呎 654484 - 64 12227馮

出讓

地鐵金章 電話③九五一四五九

聘請

聘停車場收銀員 男性 英文 無不良嗜好 須能克苦耐勞 者請電話 H277286

九龍樂善堂聘請中醫師 本堂醫務所聘請星期六下午駐診中醫二名 有意者請函九龍城龍翔道樂善堂醫務所

請老年什工 男性健康 45至55歲 供膳有宿 月薪 大廈 請電話

招請雜工 須體健 有意者請電話 ⑫七六八五八九

徵求

徵男友 卅餘失婚婦 正職 無經濟基礎 誠徵50上 能解困難男士 婚友均可 本報 A416箱

啟事

百福鴨會 先母何雲英女士 ... 謝鳴村、百福鴨會 ... 謹此鳴謝

專買酸枝古玩字畫 古書銅器 花樽 九龍打鼓嶺道48號 請電K7780065 大明行

幸福婚姻服務公司 總行九龍河內道2號5樓③689986 港：中環李寶椿大廈510室⑤452456 軒尼斯道330號12樓C⑤726886 各界優秀男女眾多供選 早日委托機會確勝一籌 總行10-9時 分行10-6時 美Box4692 AUSTIN TX 78705 囍

徵租樓宇 在市區不論大小 月租千元左右 晚六時請電話K3024880洽

僑商徵侶 中年 本港外埠均有生意 徵50下賢淑女友 爲伴 請函本報信箱W59聯絡

收買酸枝 高價收買酸枝古玩 字畫 古書 金木 ... 4587835 大道中三壹壹號 香港 合成行

遺失

遺失聲明 茲遺失恒隆銀行有限公司元朗分行儲蓄存摺 除已向該行掛失外 所作廢

遺失聲明 茲遺失 ... 全啟

遺失聲明 茲遺失廣安銀行深水埗分行保管箱鎖匙 兩條 除向該行報失外 特此登報聲明作廢

儒港海晏同鄉會通告

請來收租 本人租用 九龍 ... 號 ... 租金 ...

催收屋租

國際畫廊近代名家書畫展 蘭亭全卷 文徵明書 祝允明書 精裝手卷 特價 $60 群仙祝壽任伯年精品全冊 特價 $50 劉奎齡動物四屏一套 特價 $20 高奇峰魚精工裝裱中堂 特價 $70 大道中176A - H 2樓 TEL 442877 存貨有限，欲購從速

專寄外埠行李 平價機票 成功旅運公司 歡迎詢問 5-440550 448271

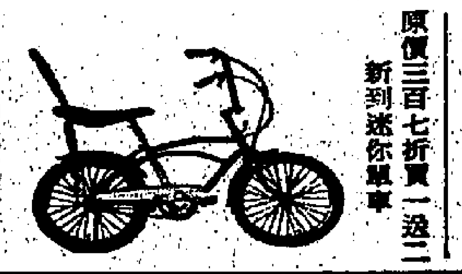

金輪單車行 新到迷你單車 原價三百七折 買一送二 電K 932491 K932179

20元修電視 按裝彩色黑白天綫 K776379 明輝行

大偉裝修 泥水 木工 油漆 傢俬 紙糊 電器 工程 快捷 K927777 K929368

港島私家偵探社 3-847655 3-843513 商業秘密偵查·男女私情偵查·攝影錄音跟踪 代追償項貨款·樓房租務糾紛·婚姻家世偵查 國外跟踪調查·保護出入運行·大廈倉庫保安 香港政府立案·委託絕對保密·歡迎來電詢問 九龍上海街450號永華商業大廈17字A1室

商業 修理買賣計算機 九龍電話 香港電話

★九龍城英文夜書院★ 校址：九龍城太子道349－351全座 電話：③030150 ③030159 即招：英中部：FORM1－FORM4 英專部：字母班－FORM4 開課日期：1980年2月4日（星期一） 註：本校設有學生職業輔導 校長：甄彥沛

招生 中英打字 油印中心 九龍旺角皇上大廈

中英偵探社 ⑤459919⑤459998 上環干諾道西20號中英大廈903室

20元修電視 彩色黑白 遠近即到 電K 895418 麗視

搬運 中聯 5-635157 5-627922 3-632345 3-333532

醫藥

江燕老牌婦科 多年經驗 久遠歷史 精醫

鄒劍明 七代祖傳卅年經驗 專治 ... 癬 疾惡

露的樂 男性恩物 外用妙品 使精神強身 有意想不到之效 各藥行均有售

中國實學 葉友芳 婦科

中國實學 陳月娥 婦科

老牌中醫竹林氏 胃病專家

老牌妙藥 遐邇知名 各處藥行均有代售 改換包裝

善補靈藥 外施強壯堅體·固本培元 有不可思議之奇效

黃標腰病丹 三代祖傳·獨步古方

頭暈 老牌靜林氏 世傳秘方特效丹藥

女醫 張麗芬 婦科

恤苦憐貧 給他們幫助 給他們希望 請捐公益金

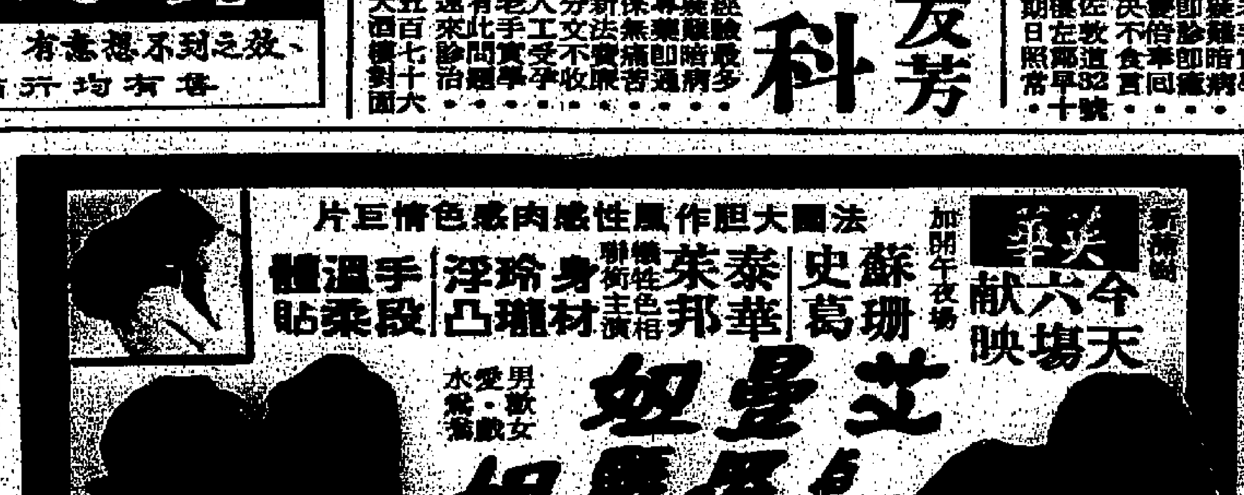

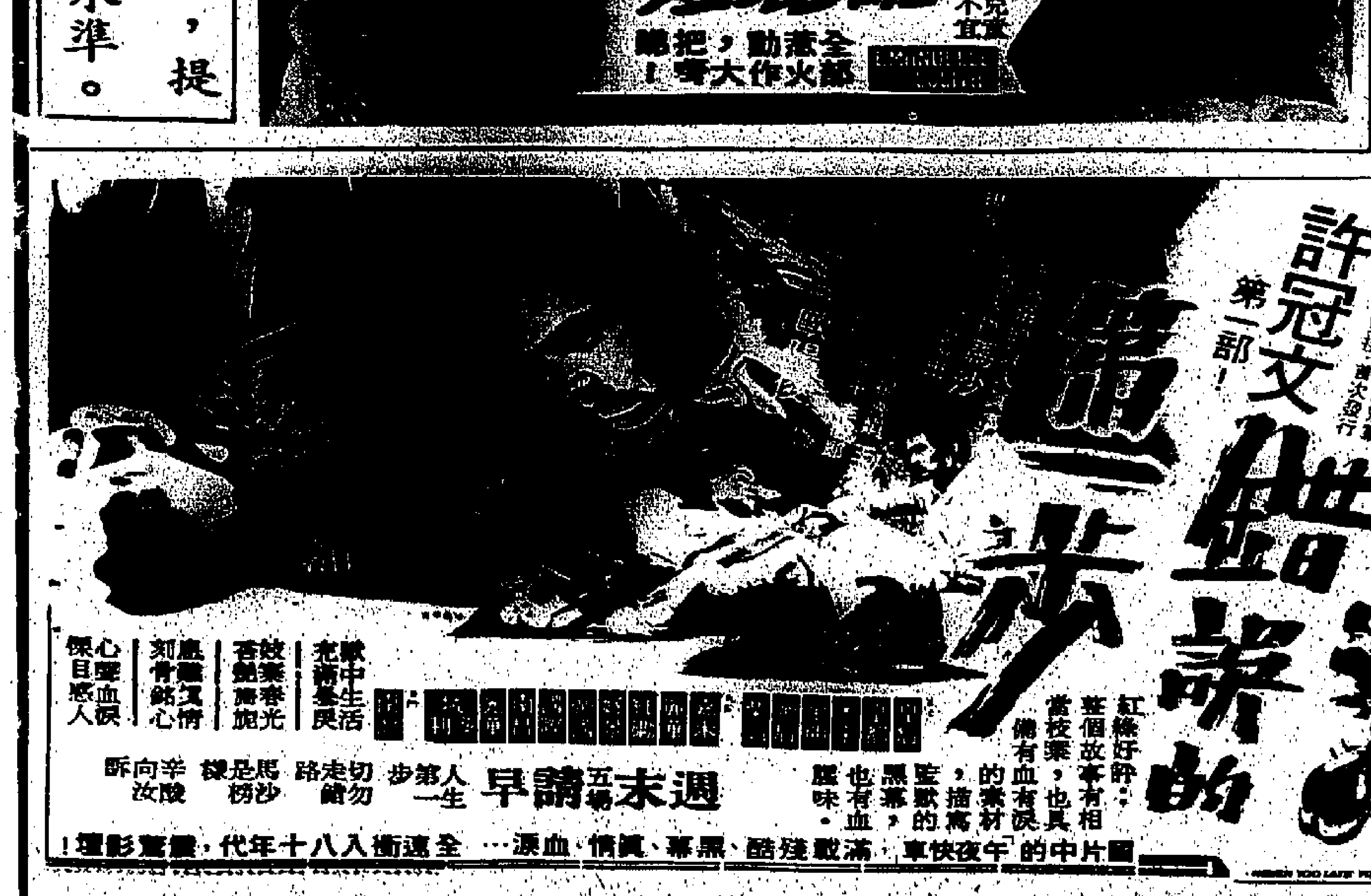

實行家庭計劃，提高生活水準。

我們的讀者：

如果你需要刊登分類小廣告的話，請將廣告文字列入表格，連同廣告費，郵寄香港灣仔分域街十八號工商日報廣告部收，當即妥爲刊登也。

工商日報啓

此致
工商日報

茲函附港幣　拾　元，請將下列日報分類小廣告由　月　日起刊登　天

刊戶：
住址：
電話：

一九　年　月　日　啓

台灣各大飯店寄售本報

本報香港版及外埠版，每日空運台灣銷售，深受讀者歡迎，茲爲利便讀者起見，特再委託下列各大飯店寄售，敬希留意。

希爾頓大飯店	台北市	忠孝西路一段三八號
中國大飯店	台北市	館前路一四號
中央大飯店	台北市	中山北路二段一二二號
大福客棧	台北市	長春路一大八號
亞士都飯店	台北市	林森北路九八號
美琪大飯店	台北市	中山北路二段民權東路口
國王大飯店	台北市	南京東路一段一一八號
統一大飯店	台北市	撫順街九號
華國大飯店	台北市	林森北路大〇〇號
華泰大飯店	台北市	中山北路一段八巷一號五
台灣大飯店	台北市	長春路二八號

工商日報 晚報 外埠讀者訂報價目表

本報日報分外埠版及香港版，外埠版精編一大張，每月報費三元，香港版三大張，每月報費十五元，晚報二大張，每月報費十五元。另視所寄地區按下列郵費表收取郵費。（郵費按每日計算）歡迎讀者訂閱，請預付一個月報郵費，當按日寄出。

地區	郵類	每日郵費（港幣計算）日報外埠版	日報香港版	晚報
台灣	平郵	二角	四角	三角
其他各國	平郵	三角	七角	五角
亞洲	空郵	八角	弍元四角	壹元六角
澳洲、歐洲、非洲	空郵	壹元四角	四元二角	二元八角
美國 中美洲 加拿大	空郵	弍元	六元	四元
南美洲	空郵	弍元六角	七元八角	五元二角